南華日報

本報創刊於民國十九年二月

第三六四零號

今日出紙二大張

零售每份二仙

集孫中山先生字

SOUTH CHINA DAILY NEWS
63, Connaught Rd., C. Hong Kong
Cable Address "SWENONIS" or 5478
Radio Address "SWENONIS" or 9850
TFL { Editorial Dept. 32925 / Business Dept. 25612 } P. O. 369

督印人廖修湛

館址　干諾道中六十三號
電話　編輯部三式九二五　營業部二五六一式
電報掛號　有線電五四七八　無線電九八五零
郵局信箱　三六九號
定報價目（均港幣計）
本港　每月四毫　全年四元
中國內地　每月壹元　全年拾式元
外國各埠　每月一元九毫　全年式十二元
（郵費在內）（報費先惠）
廣告價目表請向營業部索取

香港干諾道中六十三號中國圖書印刷公司承印
香港政府特准掛號爲新聞紙類第一三六號

中日調整國交條約將簽字前
汪主席電蔣最後忠告
同意豔電何至糜爛迄今尚無歸宿
國命益殆民病益深仍冀大澈大悟

（中華社廿八日南京電）自中日事變發生以來、條經三載、國命益殆、民病益深、汪主席前鑒於長此抗戰、徒致危亡、非和平實不足以救亡圖存、乃毅然脫離重慶、發表艷電、並不斷與日本朝野交換意見、卒於本年三月組府還都、自還都以來、即開始與日本作調整中日新關係之談判、幾經折衝、卒告確立、不獨中日關係及東亞局勢、將因此可見澄清、即世界大局、亦必因此而增一安定之因素、值此即將正式簽約之前、汪主席爲再促重慶方面之最後的覺悟、爰於廿七日再電蔣介石、勸其懸崖勒馬、幡然改圖、俾國命可保、民病得除、以致力於戰後復興之建設、語重心長、令人感奮、茲誌原文如次、

重慶蔣介石先生鑒、中日調整國交條約、已全部完成、茲於將舉行簽字之前、對於執事、再進最後之忠告、此次所訂條約、基本精神在實現中日携手協力進行、此爲總理孫先生之遺教、中日共榮東亞復興所必由之道也、惟因執事仍繼續抗戰、中國之內、戰爭狀態、依然存在、伴隨此戰爭狀態而起之事實、遂亦有不得不聽其存在者、此種痛苦、非至全面和平實現之後、不能全部解除、兆銘每念及倘使當日艷電、得蒙同意、則在此二年間、戰後秩序已告恢復、內則修明政治、以固國本、外則與友邦結成軸心、以應世變、國力民力、早已蒸蒸日上、何至糜爛迄今尚無歸宿、靜言思之、實爲痛心、現在與友邦約定、祇須恢復和平、確立治安、則撤兵期限、仍踐前諾、無所改變、爲此切盼執事勿再遷延、立下決心宣布停戰、使全國人民、咸得致其心力於和平之恢復、治安之確立、兆銘痛感豔電以來、荏苒歲月、國命益殆、民病益深、故不及待執事之贊成、亦不及顧執事之反對、毅然自任和平反共建國之重責、惟無時不冀執事之大澈大悟、俾全面和平早日實現、故每於和平運動進入一新階段之際、必披瀝爲執事一言、今猶此志、尚祈詳察、加以英斷爲荷、汪兆銘、感、

社論
最後的忠告

豔電發表以後，我們對於蔣介石，始終寄與極大的期望，期望他敢於正視國內外的情勢，期望他能以國命民生爲重，毅然說老實話，毅然終止無底安戰，根據日本方面所提的近衛原則，以實現全面的和平，使國家民族從和平中求得獨立生存，進而復興建設。我們對蔣介石這種期望，可以說是仁至義盡了。去年九月第六次全國代表大會閉幕之後，汪先生曾發表一封致重慶諸同志的篠電，褚民誼先生也發表過一封微電，勸告他們翻然改圖，以實現東亞和平，謀國家百年之大計，。本年一月十六日，汪先生更對蔣發出銑電，以懇摯的態度，剴切的語調，致其對蔣深切的責望。至於在汪先生及中央諸同志之各次演講中，直接間接對重慶方面加以勸導的，尤爲不可勝紀。然而蔣介石及其手下的人們怎樣呢？無論直接或間接的勸導，他們絕不能有片言隻字的答復，其唯一的答復，只是宣傳者對和平運動加以種種的惡名，從而謾罵，中傷，誣衊，

然而爲了國家民族的獨立生存，爲了全面和平的實現，我們是不屑與較的。不但如此，汪先生更不憚辭費的於昨廿七日發出感電，對蔣致其最後的忠告。

我們爲什麼要如此呢？如果說，我們對蔣還有所顧忌，這是絕對錯誤的。

國民政府已經發佈了停戰的命令，蔣是毫無理由去再談抗戰的。何況重慶的局部抗戰，連他們自己也知道毫無「最後勝利」的希望，所謂顧忌，從何說起？然而我們要知道，今日以言救國，不但要挽救國家的危亡，而且要使國家能夠多保留一點元氣，早一日得以復興。在和平已經建立之後，國家的生存獨立，是獲得了，然而蔣介石的局部抗戰，却在加緊的將國家的元氣破壞，加緊的使民衆痛苦的增加，姑勿論其障礙全面和平，現在全國人民，都渴望着和平，反對和平的只有蔣介石，我們怎可以因蔣介石一人之故，致全國同胞陷於因全面和平未能實現而感受着的痛苦，致祖宗遺給我們的田園廬舍，具有數千年歷史的錦繡山河，變成廢墟呢？因此，我們始終期望着蔣介石能爲了國家的幸福與人民的幸福，以國命民生爲重。

然而救國不但要有方法，而且要來得及時的。我們對蔣的期待，并不是要等他有了覺悟纔去救國，截至現在爲止，蔣介石仍是在執迷，誠如感電所云：「倘使當日豔電得蒙同意，則在此二年間，戰後秩序已告恢復，內則修明政治，以固國本，外則與友邦結成軸心，以應世變，國力民力，早已蒸蒸日上，何至糜爛迄今尚無歸宿」！更何致還有件隨戰爭狀態而起之事實的存在？因此，我們一面對蔣致其期望，而和平運動，仍當努力以求其發展，並且每於和平運動進入一新的階段之際，致其剴切的忠告。

三年多戰事，國力民力的斲傷，何可勝紀！東亞大局的危機，國家命運的危殆，已因局部抗戰的存在而到了極點了。今日國家之轉弱爲强，轉危爲安，民衆之轉苦爲樂，轉流離顛沛爲安居樂業，固在我們的努力，而爲遲爲速，端在蔣介石個人的一念。

越南土人不斷發生騷動
越法當局採取嚴厲手段

（合衆社廿八日河內電）星期三夜有土人襲擊洛平（在諒山之東二十哩）發生騷動・已被法駐防軍擊退・法正規軍隊開至諒山及東京北區・該處有土人共產黨・革命黨及海盜最近四出刧掠・又有半組織之賊黨・竊去大帮子彈槍枝・法軍刻正設法搜尋・據可靠方面稱・叛亂之土人刻正壓逼其他土人加入其黨羽・越當局宣稱・越南南部最近發生變叛・有五百人已被捕獲・越當局現時實行採取最嚴厲之壓抑手段云・

華北英陸軍參贊辦事處
英政府下令結束
駐華北英武官早已大部南調

（中華社廿八日天津電）此間接到報告・英政府已下令將華北陸軍參贊辦事處結束・前駐華北大部份之英國武官已往上海或已奉祖國政府之命調往華南服務・

法公布三度擊退泰軍
越泰衝突擴大化
法重申決保護殖地完整
泰方指法空軍越境轟炸
同時聲明採取報復行動

（中華社廿八日河內電）本月廿五日安南土人又在西貢附近發生叛亂・有一林場主人之法人被叛徒襲擊・將其獵槍奪去・警察與軍事當局合作・將叛徒捕獲・

（路透社廿八日東京電）據此間獲自河內之報告稱・本月二十五日附近西貢之堤岸埠又發生安南人暴動・當時有一種植場・其場主爲法國人・被一羣暴徒毆打・警察與軍人合作卒將暴徒拘獲・查本月二十四及二十五兩日・越南南部曾有安南人暴動事發生・但局面旋即恢復常態云・

（合衆社廿七日河內電）今日有數隊日機迭次飛過河內・此爲近三星期以來第一次發現日機云・

（合衆社廿七日維希電）法國政府已重申其保護殖民地領土完整之決心・又重述法國已準備與泰國討論泰方之要求・但力言只能承認從交涉而獲得之解決・法府又稱・從空軍觀點之言・泰國以最近得到美國之新式飛機・其軍事地位雖比較優越・然越南有巨量之後備軍・可保證其土地之完整・法方又鄭重聲明・仍然希望得到泰國政府將六月十二日所簽訂之不侵犯協定・予以批准云・

（合衆社廿七日紐約電）今日由泰老邊境在越曾附近回來之目擊者稱・暹羅人刻在湄公河用摩托艇來往巡邏・艇內設有放音筒・暹羅人在艇內播音反抗法人・而企圖挑醒該處之土人・

（合衆社廿八日曼谷電）據官方傳出消息・法機五架轟炸那岡巴原・炸傷六人・據悉・泰國飛機・現時向越南之軍事目標舉行廣泛之報復轟炸・又據同一方面稱・今日上午八時・法機突襲那岡巴南・事前並無警告・並開機關槍掃射各街道・傷一男一女・法機隨後又投兩彈・炸傷警察三名及一女子云・

（中華社廿七日維希電）法外交部宣稱・越南軍隊與泰國軍隊於廿三日夕在東浦寨發生衝突・但當時泰國軍隊企圖築橋渡河・越軍卒將泰軍擊退・

（合衆社二十八日曼谷電）泰國最高司令部已對泰人民發出佈告・謂越南刻正向泰國進攻・并聲明泰國將採取報復行動・該佈告并警告越南土人・不可與法國接近・否則有性命之虞・該佈告謂法人之行動爲違背道義・并謂泰國空軍現向法軍大本營及集中地點報復・又據某半官方面稱・「吾人不懼炸彈・現時以槍彈還槍彈・以炸彈還炸彈」云云・

（合衆社二十七日維希電）此間官方聲稱・越南與泰國自十一月二十三日起沿東蒲寨邊境發生衝突・法軍曾擊退泰軍三次・泰軍企圖以浮橋強渡科斯東河不逞・旋在東蒲寨貝畢特村週圍激戰數小時・泰國正規軍於星期六晚十一時即圖搭架橋樑渡科斯東河進犯貝畢特村・東蒲寨守軍曾三次以拖車十五輛架起機關槍擊退泰軍・但星期日晨五時・泰軍又再次來攻・泰軍之火力咸集中於貝畢特云・

上海公共租界華捕醞釀罷工要求加薪
工部局總巡表示不難解決

（路透社二十六日上海電）公共租界有五巡捕房之華籍巡捕醞釀罷工要求加薪・公共租界工部局總巡波尼氏稱・華籍巡捕不久可獲加薪・并聲言此事不難解決・尤憶天津之華籍巡捕於不久之前・亦曾因同樣緣故發生罷工云・

荷印反日情緒漸高
日將採任何措置
杜岡將向荷公使提抗議

（同盟社廿七日東京電）荷印近來迭次發生日僑被侮事件・其中重要者・亦達十件・現下日當局雖每次皆向荷方提出抗議・惟荷印當局之答覆・非謂係因日人言語不通・即謂尚在調查中・皆以推諉言詞卸責・廿七日接得可靠方面消息・十九日晚日僑鐵廠主人吉見夫妻被荷警毆打後・廿三日萬隆市又發生日旗被燒事件・蓋是日爲荷女王即位五十週年紀念日・萬隆市日僑矢島理髮店所懸之日旗・同夜不知被何人扯下燒毀・該店主發見後・遂向該處日僑會長同赴警署投訴・又駐巴達維亞日領館亦甚爲重視該事件・派領館員赴萬隆調查眞相・又駐巴達維亞日領館書記有吉・携攝影機行經荷印總督署門前・該署衛兵明知係日領館人員・竟予以長時間之留難後・并強使登上囚人馬車解往警署・嗣查明該書記未有將督署攝影・且該處亦非禁止攝影區域・遂獲放歸・查荷印兵警對日僑之不法暴行事件・指不勝屈・日外務省鑑於此類事態・若再置諸度外・誠恐惹成更大事件・料日外相松岡在此一兩日內・將有任何措置云・

（中華社廿八日東京電）日外相松岡・近以荷屬東印度不斷發生反日事件・將向東京荷蘭公使提出正式抗議・要求荷國當局正式道歉・及賠償損失・聞東印度曾發生荷印軍警虐待日僑之案件・不下十餘宗・較小之意外事件・則不勝數云・

（合衆社廿七日東京電）「日日新聞」登載八打威之消息稱・荷印之反日情緒・本日已日漸高漲・及至本月二十日・八打威警察毆打一日本鐵廠主人吉見・及其妻・更達於最高峯・吉見偕其妻乘車經警察局門前時・突被警察衝出・施行毆打・據該消息稱・吉見兩夫婦受傷頗重・後卒送入醫院調治云・

（合衆社廿八日萬隆電）此間政府官員否認荷印有反日情緒・但聞日外相松岡・刻已提出抗議・謂星期日晨上午四時三十分・有不能認識之人・但顯然是醉酒者・在一跳舞場之酒吧門外・行近一日本商店・取下其旗撕毀・並以火焚之・該官長稱・此事件仍在調查中・又謂本月十九日又發生一事件・當時有一越南土人警察喝止一輛汽車・該汽車實犯交通則例・而車內則有日人一名・該日人料必飲醉・因被向警察作「丕」一聲・并將警察毆打・因此之故・該日人乃被拘往警察總局・但遲兩小時彼巳清醒・遂將之釋放・此外又有一事件發生・有一日人會欲向總督府攝影・此乃法律所不容許者・其攝影機已被没收・但隨後又發還於彼云・

日越談判
將在東京舉行
臘月下旬開始
日外省聲明

（路透社廿八日東京電）日外務省今晚發出一聲明書稱・日本與越南當局之商業談判・目前係在河內舉行・但承法當局之要求・不久將改在東京舉行・日本駐越南之經濟專員不久將回日本・在東京之談判將於十二月下旬開始・他日出席此次談判之法代表團・將包括有二十人・由法國及越南兩處派出・該代表團將由法駐日大使軒利率領云・

義軍對希作戰 將採取新戰術

料為一種神秘推進 義生力軍調集後方

（合衆社廿八日羅馬電）一般相信、義軍現正作種種準備、擬於明年一月一日再作大舉進攻、下次之攻勢、預料不是閃電戰、而是一種「神秘推進」、表現一種新式戰術、在未發動進攻之前、刻已準備有新補充兵員數萬在義軍新防線數十里之後、

（合衆社二十七日羅馬電）據義官方公報稱、義空軍今日在希臘前線向敵軍運輸交通不斷舉行襲擊、畢拉多及加爾洛那路線之交叉點被義機轟炸、橫過嘉林馬斯河之橋亦被炸斷、渣年拿之機場則中彈起火、義機又襲擊科孚島週圍之目標、包括船塢及新港口、據可靠之情報稱、義機曾於本月十九日向亞力山得里亞港轟炸、當時有戰艦六艘中彈、又有一修理工廠被炸毀、在東非方面、義空軍轟炸加拉拔西部之敵砲位、敵機飛越瑞士、向都靈投下燃燒彈、該城中心區有數建築物炸毀、有一玻璃廠被炸起火、在空曠之村鄉、曾落炸彈多枚、聞炸斃兩人、又傷兩人云、

（同盟社廿七日羅馬電）義軍司令部發表、一、在希臘戰線、義空軍於廿六日繼續攻擊希軍、猛炸克爾馬斯河之橋樑、并空襲耶尼那機場、二、科爾夫島之希海岸新設要塞、被義機投中炸彈、

（路透社廿七日倫敦電）雅典無線電稱、據最近阿爾班尼亞前線之報告、謂希軍今晨繼續前進云、

（合衆社廿七日雅典電）據雅典今日得接最可靠之消息義軍全營在越入奧列湖與摩利加湖間之南斯拉夫邊境、已被南斯拉夫拘留、

（合衆社廿七日斯杜老加電）邊境報告稱、希軍已佔據得拉告華村、是役斃士兵七十二人、傷五十人、在過去兩日、希軍在此戰區、又進展十公哩、今日上午八時、英希機九架轟炸多拉蘇、該處電油倉中彈起火、有數建築物被炸毀、死三十四人、傷四十餘人、又炸毀屋宇七間、聞此隊飛機隨後又往炸華隆拿港、炸毀義艦一艘、死七人傷三人、該隊機又轟炸附近之加連那砲台云、

（合衆社廿七日南斯拉夫京電）據今日邊界消息稱、義希兩軍將在阿至老加斯杜路展開劇戰、該地為義軍在阿爾班尼亞西南之一最重要之根據地、又據另一消息、奧達港方面之義軍刻正在退却中、又聞希軍之前頭部隊已迫近阿至老加斯杜路、又由奧達退出之義軍、係沿西北海岸退却、中途被阿爾班尼亞革命軍所伏擊又衛義軍統帥索杜將軍命令前方軍隊、死守阿至老加斯杜路、雖戰至最後一人、亦不得放棄、但據某方面稱義軍刻正由該處退却、并在東北方之新陣地集中、義希雙方在佐都加特發生劇戰、義軍極力頑抗、結果斃官長三人、士兵四十人傷者八十餘人、希軍方面死傷亦衆、

前任英國陸軍大臣 主張先對義國打擊

（路透社二十七日倫敦電）英勞工部大臣畢雲今日下午在下院宣稱、由現在至明年六月、英國將再大規模動員、徵集人員入海陸空三軍服役、不管部大臣格連活報告英國戰時生產、並作一檢討、謂此次戰事最初十五個月內、其生產已超過上次大戰最初之十五個月數倍、在過去之六個月內、英國造船計劃已增加百份之五十、又稱「吾人之困難尚未完全過去、但英國之資源物力、再加以由北美運來之援助供給、將可遠勝德國之工業生產及其效能也」、前任英陸相培立屢、批評不管部大臣格連活之言論、謂其毫無建設性、且主張乘此時機、一舉而擊破義大利、培氏又謂、英國與聯軍之船隻、目前每星期平均損失九萬噸、照此而論、則聯軍國之商船於兩年內將被消滅無餘矣、眞正補救之方法、惟有將義國擊破、希軍之連續勝利、已為吾人闢一途徑、若義國一敗塗地、則英國可無庸在地中海駐大量之艦隊也、培氏謂英政府不盡量利用緊急時期之權力而動員全國之人力物力以進行戰爭、勞工部大臣畢雲旋即答稱、謂預料由目前起至明年六月止、英國將有第二次之大規模動員、英政府對於工業生產之問題、已獲得良好解決辦法、即如工廠人員薪金之增加、并遴選熟練人材、充任適當位置、為測驗生產額增加起見、曾致慮在密蘭之工廠十三家、查悉其工作人員之特別獎金已由百份之三十五增至百份之七十七、此乃一良好現象、新工廠刻又次第建設、并徵用從前未習工業之人材而訓練之云、

格連活宣稱 英生產突進

（合衆社廿七日倫敦電）英國不管部大臣格連活今日在下議院宣稱、今日之情狀吾人雖不視為快慰、但亦不致如外傳之甚、根據吾人之計劃、戰爭兩年後之情狀、將如第一次歐戰四年後之情狀、屆時吾人之工業生產量將可高估上風、格連活確言英國之工業生產量已增加三倍至四倍、造船業之生產量已增加百份之五十、渠承認英國商船受德國襲擊損失甚重、空襲亦會阻礙工業之生產、但空襲一星期後、伯明罕及高溫特里已有驚人之恢復、最後結論、渠希望美國不久將成為英國之兵工廠云、

英機隊飛炸 華隆拿港口

（路透社廿七日開羅電）此間今日發出官方公報稱、英機星期二日襲擊華隆拿港口（在阿爾班尼亞）敵人高射砲火雖有猛烈密集射擊、敵戰鬥機亦有升空迎戰、但我方仍有所獲、英機未飛返前、即見有巨型船一艘中彈沉下、船塢及碼頭及飛機場建築物多已被炸燬、且擊落敵機一架、在西沙漠方面、敵軍營房及摩托化運輸車亦在薛地巴連尼被襲擊、英機損折一架、英空軍襲擊哈拉特島、此役損失飛機一架、但其飛行員被救回、敵戰鬥機一架被擊落、丹治那之敵軍集中點被英機投彈、均皆中的、惟因煙塵滾滾、故不能確算該處實在損失之情形、敵戰鬥機一隊星期二日飛越馬爾太島、惟因飛行過高、祇能與其三架交戰、敵機被擊落一架、英方亦損折一架、該公報又稱、義軍一縱隊退至阿爾班尼亞之得披里尼區、被英機轟擊、傷亡頗衆、加爾斯亞之敵機場被投下數彈、有一枚適落於地面上之飛機旁爆炸、

李希上將 任美駐法大使

美參院外交委會通過

（中華社廿七日華盛頓電）美參議院外交委員會已通過任命波多黎各總督李希上將為駐法大使、

英機夜襲 德義各地

義都靈兵工廠被炸 德船隻損失重

（路透社二十七日倫敦電）都靈之義大利兵工廠昨夜被英機猛烈襲擊、該處於四日前曾被英機夜襲一次、昨夜第三次更增重其損失、廠內建築物引起火頭多處、英機投下重爆炸彈多枚、英機最後一架飛離之時、尚見火光熊熊、都靈之兵工廠雖受重大損失、但英機該晚夜襲之主要力、實係集中於科隆之軍械廠及其他目標耳、柏林之鐵路、鹿特丹、佛拉新、安特衛普、加來、布倫及羅利翁之船隻及船塢、亦被襲擊、德軍佔領區之機場數處均中彈、而荷蘭海岸對開之船隻亦被蹂躪不堪、據空軍部公報稱、英空軍於此數役、損失飛機五架、英機今日在佛里斯安島外襲擊敵供應艦一艘、英機投彈、該艦大有沉沒之勢、

德油船炸沉 英貨輪遇襲

（路透社廿七日倫敦電）官方宣稱、今日下午之猛烈空戰中、敵機十一架、被英空軍擊落、英機損失二架、所有駕駛員均安全、海岸司令部之飛機約在佛利蘭群島襲擊敵方一運艦隊成功、該船重七千六百噸、為英國實驗式魚雷轟炸機所施放之魚雷所擊中、與該船同行者有一高射炮艇、該寶福機在放魚雷之前、低飛至離海面數尺、旋即見該船爆炸起火、迅卽沉沒、英機遂飛去云、

（合衆社廿七日堪培拉電）海軍部長晚士今日宣稱、英國貨船「布利斯班港」載重號八七三九噸、五日前在印度洋被德艦擊沉、得慶生還之廿七人經已登陸、其餘之水手及一婦人搭客則被德艦俘去、聞該輪在夜間一英里之範圍內遭德艦發砲襲擊、第三砲擊中無線電房、第四砲將掌舵機摧毀、船上水手及搭客放下救生艇三艘、捨棄該船而逃、

（合衆社廿八日倫敦電）昨夜德機飛襲英國歷數小時之久、全國轟炸西南海岸某一城市、估計此次空襲有轟炸機一百架、投下燃燒彈數百枚、及重爆炸彈數枚、而倫敦則為德機襲擊之第二目標、倫敦區有一醫院被炸毀、并有若干處起火、但旋即撲滅、今晨絕早在沙利附近擊落容克式機一架、其飛行員用跳傘降落、刻在搜索中、此次空襲集中於西南海岸城市、由天黑以至黎明、每間十分鐘即有敵機數架向該目標飛過、第一批敵機投下燃燒彈頗多、引起數處起火、使消防隊忙於灌救、隨後之敵機則向起火處投擲爆炸彈、但不久即撲滅、不致成災、地面上高射砲火亦極猛烈、德機未能投彈前、多數被砲火驅去、比最近數次之空襲為尤烈、其時天尚未明、即有爆炸彈投下一醫院中、炸斃病人數名、有一列屋之瓦面被炸碎云、

倫敦區域空襲 比前又較劇烈

（合衆社廿七日倫敦電）倫敦區域今日發出兩次日間警報、今夕七時半又發出夜間警報、第一次警報後、防軍部迅速開高射砲轟擊、聞其後續有德機飛過西南部之村鎮、

保護太平洋 英國之利益

英澳採適當步驟

（路透社廿八日堪培拉電）外政部長史超域、今日在衆院宣稱、英國與澳洲將採取適當之步驟以保護英國及英帝國在太平洋之利益、

澳洲宣佈 加增稅率

所得稅產業稅均已規定加增

（路透社二十七日堪培拉電）今日澳洲下議院中、澳洲財長弗顛氏宣佈加增所得稅及產業稅、所得稅之免征限額由二百五十鎊減為一百五十鎊、加增額則為每鎊平均額增一先令、至三百鎊為止、產業稅率比諸勞力所得多百份之二十五、迄至一千二百鎊為止、超出此數之外、則每鎊所得抽十先令云、

丹吉爾 中立地位問題

英現與西討論 堅持不容破壞

（路透社廿七日倫敦電）英外次畢特勒今日在下院報告、謂關於丹吉爾英大使賀爾與西外長宣納、已有彼此交換意見、英政府已有新訓令致馬德里之英大使賀爾、謂丹吉爾之中立不能令其破壞、而該處之英國權益已有相當防衛、畢氏又稱、英政府刻正審愼注視局勢、根據現時國際盟約之下、而保衛英國之權益、英政府將向西政府提起一切威脅此種權益之問題、而賀爾最近已獲有新訓示并遵照進行矣、丹吉爾地帶中立之重要性、已曾使西班牙政府注意、在佔領區之西軍隊已經補充、而該被炸毀之義潛艇仍在丹吉爾港、英政府對於此事已有採取行動、「而吾人可發表報告者、即爲遵依國際法之常規、吾人現在注視看西國之如何遵守國際法。」

財政援英問題

美上院外委會議決 留待下屆討論

羅斯福指撥五千萬美元 趕建各海軍根據地

（路透社二十七日華盛頓電）美國上院外交委員會今日一致通過一決議案、此項決議案、凡有一切關於廢弛合法限制以期允許對英貸欵之提案、展期至明年一月然後討論、此項提案包括上議員京氏之撤銷約翰生中立法案、及上議員乃氏之調查英國在美財政資源法案等、上議員喬治、（即該委員會主席）對記者稱、彼「已無疑對英進一步之援助將在會中再提出」並謂彼同情於政府對英援助之政策、而此項援助之廣闊程度若何、當由專家決定之、而一切對英之財政援助行動、應先從事於英國資源之研究云、

（合衆社廿七日華盛頓電）美國上議院外交委員會今日一致議決展期批准對英經濟援助之法律、留待下次會期辦理、參議員格爾尼對記者稱、現在下議院顯然不能考慮此法律、委員會主席喬治稱、今年內將不再提出此問題討論、除非有特別事情發生、則須召開全體大會解決、但渠謂此問題下次大會開會時或可提出討論云、

英義兩艦隊 長距離砲擊

（同盟社廿七日倫敦電）英海軍部發表、英地中海艦隊於廿七日正午、與義艦隊主力艦二艘、巡洋艦、驅逐艦多艘相遇、兩方艦隊遂開始最大距離之砲擊云、

（路透社二十八日倫敦電）義方承認義巡洋艦一艘、驅逐艦一艘、昨日在地中海與英艦隊交戰後受傷、但義方又謂主力艦一艘、巡洋艦一艘及航空母艦一艘、亦有受傷云、

（路透社廿七日倫敦電）英海軍部今夕宣稱、義艦隊在地中海望見英艦、又避免與英艦作戰、聞義艦隊包括兩艘戰鬥艦、並有大隊巡洋艦及驅逐艦隨行、今日離遠望見英艦、即更改航線、開足馬力、向義國之海軍根據地逃去、英艦隨後追逐、但因相隔太遠、未能與之會戰

羅馬尼亞當局 處決政犯

均前羅王時代要員

陸軍將領提出辭職 內閣表示不滿

（合衆社二十七日羅京電）刻已證實今晨三時三十分有六十四名政治犯在茲拉華陸軍監獄、執行槍決、前任警察總監馬遙尼斯古將軍、加路王之自衛警長摩魯蘇夫、及哥德連奴被殺時之羅首相柯治山奴、皆被槍決之列、行刑地點、就在哥德連奴及其屬下十三人被害之天階執行、并特在哥德連奴之墓前致祭、前羅內閣總理朱格滔、及阿治杜安奴、現已被釋出獄、當行刑時、掩蓋鐵衛團領袖哥德連奴及其黨員十五人屍首之膠灰石板、將之移去、哥德連奴之屍體則用儀式移至羅京正教教堂安厝、俟下星期日安葬於羅京郊外云、

（中華社二十七日紐約電）國民無線電廣播公司收到英國無線電消息、謂羅馬尼亞京城與外間之訊息完全斷絕云、

（合衆社廿七日羅馬尼亞京電）遜位羅王加路爾時代政客六十四人被當局處決、官方已承認前任司法部長拉門地亦爲其中之一、另有前憲兵司令賓留、及曾率部殺斃鐵衛團領袖哥德連奴氏及其他副領袖十三人之典利斯古上校、

（合衆社廿七日畢達佩斯電）據羅京傳來消息、羅國當局昨日將前任卡羅王之官員全體執行死刑後、羅馬尼亞陸軍全體將官現已向羅馬尼亞首相提出辭職、

（合衆社廿七日羅馬尼亞京城電）內閣會議今日發表公報、謂各部長極不贊同今日之行刑、負責執行之當局將被控告、自後如有此種事件發生、將嚴厲懲辦、

（同盟社廿七日羅馬尼亞京電）羅馬尼亞鐵衛團員因在國王加羅爾二世執政時、曾受猛烈壓迫、現遂採報復手段、在日拉比衛戍監獄槍決前政府要員六十四名

美蘇談判 繼續舉行

英向蘇所提建議 蘇聯今尚未答覆 蘇報不評保政治

（合衆社廿七日華盛頓電）蘇駐美大使歐文斯基已與美副國卿韋爾斯商定、繼續舉行美蘇談判、自希特勒與莫洛托夫在柏林舉行會議後、此為蘇聯大使第一次與美當局之約會、

（路透社廿七日倫敦電）英國於數星期前曾向蘇聯提出廣泛之建議、其主要點為事實承認蘇聯併合波羅的海三國家、及保證不向蘇聯侵犯、但蘇聯至今尚未有答覆、英工黨議員愛迪生今日向上院通告、謂彼將提出英國與蘇聯關係之質問、惟在最後之一刻、愛氏又宣稱、謂彼今日不欲進行此事、但愛氏并未有將理由解釋、

（路透社二十七日莫斯科電）蘇聯報紙今日并未評論保王波里斯與蘇聯出席多瑙河會議代表團領袖蘇保烈夫最近之晤談、但保駐法公使業已回保京之消息、則有提及、並據消息靈方面謂、彼未有携回三國同盟之議定書、蘇聯眞理報連續兩日論及蘇保兩國之文化關係、并舉出在東非亞與布爾加斯所演蘇聯戲劇之成功以為例證、

（路透社二十八日倫敦電）蘇駐英大使米斯基二十七日在外交部見英外次畢特勒、聞此次談話、係關於政治局面及彼此利益問題一般之檢討、

美國加趕建築 獲得新根據地

（路透社廿七日華盛頓電）美國海軍部長諾克斯今日宣稱、羅斯福總統已指撥五千萬元為提速在最近以驅逐艦換來之各地點設立一串海軍根據地之用、諾克斯又宣稱、美國將增加動員後備役、又謂已通知另一級之海軍及陸戰隊後備役約三萬二千人、準備隨時應召入伍、諾氏又繼稱、美國對於借用千里達軍港一事、經與該地當局成立協定、但據彼所知、關於獲得倫敦同意之正式手續、目前尚未完結云、

（路透社廿八日東京電）讀賣新聞著論、述及美國對英國進一步援助之談判、並質問倘美國在太平洋再援得永久軍事根據地如星架坡者、則美國之遠東政策又將如何、蓋此舉與暫時為聯防而借用所訂之協定完全不同也、

美海長不談論 覓太平洋基地

（合衆社廿七日華盛頓電）海軍部長諾克斯上校對於美國欲在太平洋上獲新海軍根據地一事、是否最近有新發展、不允加以批評、但彼宣稱、現已研究與中立巡邏隊作較輕於空軍行動之合作、又謂在十二月內在紐柯利安設立第十五及第八海軍區域、諾氏本人將於十二月四日至十二日之間飛赴巴拿馬、古利巴拉、及瓜他拿姆云、

三藩市市長稱 必欲得實藏島

（合衆社廿七日三藩市電）三藩市市長今日稱、美國海軍「決定需要實藏島為防禦根據地、又謂下星期內將進行購買該島之談判云」、

美郵政局否認 檢查外來郵件

（中華社廿七日華盛頓電）美郵政局否認美當局有檢查任何外來之郵件、

（路透社廿八日紐約電）戴氏委員會今日發出一手冊、內載有文件表明共產以妨碍交戰國行動、意圖反對任何帝國主義戰爭、

日海陸軍預算 大藏省已審竣

（同盟社廿八日東京電）日大藏省已於廿七日將陸海軍一般預算審查完畢、即進行審查各省預算云、

（同盟社廿七日東京電）日本大政翼贊會議會局貴院各派代表小組委員會、廿七日下午開會、討論關於該會各部組織及職員人選一案、內容如次、一、總務部設部長一名、以研究會議員前田利定充任、另設副部長二名、總務部內設陳情受理課、不設課長、以主查担任、二、政務審查部、部長一名、部長以公正會議員大井成元男充任、另設副部長二名、本部担任政務之調查、及審查法律案等、內設十三科、各科設主查一名、副主查若干名、三、議會制度審查一部、部長一名、以火曜會議員島津忠重充任、另設副部長二名、本部係担任調查研究議員法、選舉法、貴族院令等項、內設第一、第二兩特別委員會、特別委員會之委員人選、不限於貴族院議員、即衆議院議員、及一般有學識經驗者、亦得任用、

日本農業漁業團體統制綱要

（同盟社廿七日東京電）日本農林計劃委員會農林水產團體會議、廿七日舉行、先由農相石黑致詞後、即將民間方面之試案、及農林當局原案、提出討論、查農林當局原案之農林魚業團體統制要綱、大要如次、一、統一全國農業、林業、漁業、畜產業、蠶業、及茶業等團體、二、林業漁業團體、應依其特性、在各道府縣分別組織、三、馬事關係團體、為確保軍馬資源計、作為特別組織、四、產業合作社中央金庫改為農業漁業中央金庫、

匈牙利向南斯拉夫 建議更密切關係

（路透社廿八日柏林電）據此間官方通訊社獲自匈京之消息稱、匈外長沙基向南斯拉夫提出更密切關係之建議、沙基在國會之外交委員會演講、謂自動之自制、有時比較理想之獨立為更有利、南斯拉夫在北方有一可靠之鄰國乃南斯拉夫之利益云、

法府新委任 敘利亞專員 乘機被擊落

（合衆社二十七日比塞大電）新任駐敘利亞法高級專員賽阿甫所乘之飛機、今日在地中海北區被擊落、

法國搜捕 共產黨 捕數十人

（合衆社廿八日維希電）刻估計在法國各處捕獲有共產黨六千名、里昂警察在某一次之圍捕、拘去三十六名、另有童子七名及一婦人、共領袖為一年方二十九歲之青年人、

日內閣與軍部 懇談會

（同盟社廿八日東京電）日內閣與軍部統帥間之聯絡懇談會、廿八日上午在首相官邸舉行、內閣方面、由首相近衛等出席、軍部方面、由參謀次長塚田、軍令部次長近藤等出席、作重要的懇談、歷兩小時、內閣書記官長富田、發表談話稱、『本日（廿八）為使內閣與統帥部密切聯絡起見、由首相及參謀次長軍令部次長等舉行聯絡懇談會、今後亦當經常舉行、』

英外部通告日使 被扣日輪 決定釋放

（同盟社廿七日倫敦電）英外部於廿七日通告日大使館謂、「九月二十日以來、在可倫坡被扣留兩月餘之日船長良凡氏、現已決定予以釋放、」

日西園寺靈柩 昨運東京

（同盟社廿八日興津電）故日本元老西園寺公靈柩、廿八日上午由坐漁莊出發、沿途有小學生萬餘恭送、靈柩運至興津車站、安上特別火車、車中有西園寺公之嗣子八郎、孫公一等親近十餘人隨靈、在各代表恭送下、上午十一時五十分開向東京、

駐土德使今訪土總統 重要會談

明劃土與軸心關係

（中華社廿七日安哥拉電）德駐土大使巴本由柏林返抵土京後、曾與土外長沙拉格魯舉行兩次會議、並將於本星期五日與總統伊尼魯會議、預料此次會議將劃清土耳其與軸心國之關係、

（路透社廿八日安哥拉電）德駐土大使巴本、自從柏林返任後、即已向土政府保證、謂德國無意在巴爾幹發動戰事、亦無意攻擊土耳其、但土耳其政界人士認爲倘義軍在希臘戰勝、則德大使之語調、又當不同矣、此間崔獲之情報、亦認為蘇聯反對在巴爾幹再有糾紛、德國此項決定之形成、此點亦為一部份原因云、

中外要聞

陳市長接篆一瞥
接長市政實事求是　隆重典禮殊可不必

（中華社上海特訊）新任上海市市長陳公博先生，於昨晨（廿日）十時前往市府接篆視事，同時新任財政、社會、公用三局長・袁厚之・凌憲文・葉雪松・亦隨陳市長・到府分別接任・茲將記者觀見所及・詳誌於後・

市府四週・已由軍警分佈崗位・當廿日晨八時半甫過・嚴密保護・氣象嚴肅・市府大禮堂門前・高懸青天白日滿地紅國旗・隨風飄揚・當時有女職員五名・隨軍警佇立於大禮堂之兩旁・各人手捧鮮花一束・姿態雍容・其時市府新舊職員約數百人・亦均絡繹報到・次第進入二樓大禮堂・候迎市長及各局局長・而各報記者立于市府禮堂前之石階上・忙攝照片・時過片刻・列隊鵠立於市府之廣場上・由樂隊奏歡迎曲・比聞汽車聲・自遠而近・於是軍樂聲更加抑揚・而鵠候禮堂上之職員・及守佈於四週之軍警・頃刻間寂然無聲・衆目皆注視車內之人物・車至府前・即有一人自車廂而出・此即新任市長陳公博先生也・陳先生丰采奕奕・有如當年・首向迎候者・報以答禮・旋即拾級而上・此際候於禮堂前之女郎・恭捧府印・忙急的拾級而上・恭獻市長・此莊嚴隆重之接篆典禮・於焉告終・歷時十分鐘・陳先生即入市長室休息・約十分鐘・隨即視事・並面諭全體職員・安心工作・語誠諄諄・未幾・中外記者咸投刺晉見・陳先生均一一予以接見・記者等詢以市長蒞任後之感想・奉答・本人在京時已將施政及感想在報章發表・現因接事伊始・一切亟待整理・暫無其他意見可告・惟有一點・須向各位聲明者・「欲確保本市之治安・租界當局必須與市府合作」・至於就職禮・以本人方始接事・對於市政・實事求是・隆重典禮・殊可不必・語畢・各記者遂興辭而出・

各界祝賀電文

滬社轉上海市政府陳市長鈞鑒・先生此次兼長滬市・以邦國之柱石・抒濟世之宏謨・引矚新猷・揭勝忭慶・謹電馳賀・陳璧叩・

（衛略）吾公爲黨國柱石・革命導師・此次榮膺新命・出長滬市・行見造福人羣・謳歌載道・敬電奉賀・諸鑒（衛略）國民新聞社同人叩・

（衛略）滬市綰轂中外・拱衛首都・中央爲事擇人・毅然拜公担此重任・從此昭蘇有望・復興可期・屬等謹代表邑業竭誠歡迎・謹電陳意・尚祈藻鑒・寶山旅京同鄉會叩・

（衛略）欣悉榮長滬市・中外感欽・造福滬民・億萬騰歡・謹代南市全區青年同申賀忱・上海特別市南市區青年團指導部叩・

尚有上海特別市農會及各區農會各鄉農會東亞反共同盟會・上海特別市南市區商會等電文從略・

賀胡祕書長

（衛略）新膺簡命・忻慶奚如・從此運籌帷幄・復興劫後之歇浦・融洽中外・敦睦種種之邦交・本會謹率全市黨員竭誠歡迎・特電申賀・並頌勛祺・中國國民黨上海特別市執行委員會暨各區黨部同叩・

袁葉兩局長

（衛略）欣悉新膺簡命・行見宏謨碩劃・造福地方・滬市繁榮・指日以俟・本會代表全市黨員竭誠歡迎・特電馳賀・無任欽遲・中國國民黨上海特別市執行委員會叩・

（衛略）欣悉榮膺簡命・長才丕展・咸慶得人・下風遜聽・欣忭莫名・本區黨部統率全體黨員・共表歡迎・特電奉賀・伏維垂鑒・中國國民黨上海特別市各區黨部同叩・

（衛略）頃聞勞掌滬府市政・展布新猷・下風遜聽・欣忭莫名・專此奉賀・即頌政祺・樊仲雲叩・

（衛略）頃閱公報・欣悉我公榮膺新命・逖聽之餘・樽樽起舞・復興大上海・深慶得人・謹電馳賀・汪緝熙叩・

（衛略）欣悉榮膺簡命・出長滬市・申地爲中外觀瞻所繫・市政又戰後待理之秋・我兄以黨國俊賢・負復興重責・行見宏施懷抱・丕換經綸・衆星向極・以拱宸萬性傾心而望治・揩樓抃舞・遙通臆歡・謹電馳賀・祗頌任禧・弟張德欽印・

（衛略）頃聞鈞長榮膺簡命・不勝雀躍・竊維我國匯埠・首推滬瀆・中央倚畀・端賴長才・從此勵政得人・慶幸何似・期施政於有方・一匡至公・展鴻圖於春申・才爲國用・本會臨風禱祝・敬率全國健兒・肅電申賀・中國兒童教育協會理事長鄒鳴九叩・

滬游資新動向
和運基礎奠定　自動紛紛携返故里從事生產　渝方利誘吸引民衆不予置信

（中華社上海通訊）據金融界某鉅子告記者・上游資之集・自二十七年春・以迄現在爲止・各銀行存款・估計總數約三十萬萬元以上・於全國總存額佔百分之五十强・該項存款・復以活期居多・因便利于提存・故得從事投機・自不景氣侵襲以還・從事投機者・備受嚴重之打擊・有識者因鑑於國府還都・已歷半載・和平基礎早已奠定・全面統一・爲期即在目前・自動紛紛移轉目標・以作發展正當企業之需・依其估計・自六月以後・以至今日・此項游資匯往京滬線者・約在四萬萬元以上・匯往嘉湖者・約在六萬萬元・匯往湖北・漢口・廣州等處者・約三萬萬元・類多創辦小型絲織・紡織・及新興化學工業及商店・[illegible]・可見一斑云・

滬傳渝方四銀行現已準備撤退
對工商業存放款幾全部停頓

（中華社上海通訊）據本市銀行界消息・自今年五月後・歐戰擴大以來・滬市金融外受商銀行之種種異動・迭次發生變化・幸華商銀行經營之穩密・故實際上未受若何之損害・惟渝方屬轄之中・中・交・農・四行在上海分行・則因國際之轉變・已不能託庇租界自由活動・目前各該行僅行文上之進出・對於工商業之存款項幾全部停頓・另據權威方面消息・在旬日前租界美英僑有全體撤退上海之嚴重謠言時・該四行有撤退上海之準備・聞該四行放棄上海之營業係時間問題云・

廣東全省保安司令部加緊訓練下級幹部
教導中隊訓練期爲四個月　特委陳肇聰爲第一處參謀

（中華社廣州通訊）廣東全省保安司令部爲養成下級幹部人材起見・特設立教導中隊・已調委李培英・曾憲宗・等爲中隊長及區隊長等職務・担任軍事訓練工作・并擬敦請鄭副司令郭參謀長李主任秘書及各處長担任學科教官・閱訓練期間定爲四個月云・又該部第一處少校參謀汪中・調任第三中隊長後・遺缺亟需派員補充・特委陳肇聰爲第一處少校參謀・何振東爲少校服務員・派在第一處服務云・

粵保安司令部派隊護航

（中華社廣州通訊）查來往省城新埗輪渡・時有不肖小歹徒・勒收行水・及其他不法行爲・昨該渡主・持具狀報告廣東全省保安司令部・請求派隊護航・業經該部・准予所請・派隊前往・任護航・以維行旅安寧云・

日本觀光記（續）　薛慧子

（六）山明水秀的京都

京都在日本・有美術都市・古典都市・與歷史都市之稱・山明水秀・風光都麗・一跳下車站・在燈火叢中行過・街道修潔・綠蔭處處・一種恬靜的氛圍・顯然重於北京之夜一樣・從歷史上言・自桓武天皇奠都於此・以迄明治天皇之東遷・其間千有餘年・爲日本政治文化中心・所以人情風物・古色古香・一如北京之在中國・我們抵達京都時・已是黃昏・在街中・蹓了一圈・街上店舖・多數售賣磁器・古玩・漆器・紙傘・以及土產珍珠等等・珠光寶氣・泫人心目・磁器製法・仿自我國・而瓶底碗蓋・亦有康熙乾隆假造字樣・式樣以古樸者爲貴・漆器製作之精・卻勝於福建・價值甚廉・珍珠一大粒・只售兩塊錢・價賤異常・研究其品產過程・纔又恍然大悟・滄海土人・善於納入沙石・夾衞蚌殼裏・光澤鮮明・但質脆不耐久置・這些商舖・不但商品美術化・小品化・其門楣布置・掛著紗燈・懸著繡幔・對峙著兩匹石獅子・尤分現出東方特有的風雅情趣・

記得誰曾說過・中國唐宋以上・太平盛世的古風・求之日本・卻不甚難・這話也不算過份・我們在京都當夜住在「都飯店」・是一家西洋化的旅店・但客廳裝飾・不失古典美・壁上書畫・琳瑯滿目・桌上盆栽和插花・一簇簇蟹爪菊・孔雀翎似的千百朵・休息其間・身心泰然・女侍者多穿和服・五彩斑斕・翩翩來去・選茶捧飯・雙手老是舉著一個盤・「舉案齊眉」這個古禮・依舊在日本家庭社會中存在・所謂「京都美人」・勤儉・清潔・溫存入微・自有其可愛處・團中全部行李・共有數百件・堆成了一個小山・我們自己都難搬得動・而她們十指美・爭相提攜・毫無難色・不滿十分鐘・已如數搬運到樓上・其舉動之敏捷・誰敢說一聲是一弱女子」？她幹苦幹・這從小就訓練出來的・非嬌小慣養者所可比・

都飯店建築在東山之上・林木蒼翠・巖壑幽奇・一早醒來・在騎樓上憑欄一望・全市之金粉樓台・隱約盡在眼底・迎面有青山作障・嵐光明媚・朝霧籠之・絕似日人所繪青綠山水畫・我們自入神戶口岸・一路遊看見草山蜿蜒・滿目蒼翠・日本多山地・但無山不綠・無地不墾・不若我國山地任其荒棄・記者曾遍歷衞山五台等地・盡見牛山濯濯・至不美觀・由小見可以省悟到「地盡其利」的必要・在旅館中・景物足以盤桓・一出餐廳之門・便聞泉聲淙淙・山麓石罅間・瀉下幾匹瀑布・再進曲折小徑・步入溫室花壇・南國棕櫚・被栽成了對聯匾額的圖案・羅列一室・日本的山水花木・精緻小巧・顯然是人工巧奪天工・反之・中國名山大川・其魅力在深藏的・隱秘的・卻又并不是這樣容易地「一目了然」了・

（七）東海線上所見

五日上午十時半・我們爲趕赴東京・匆匆離去・京都訂了後會・大隊人馬・奔向東海線上・

東海線道一條鐵路・爲全日本精華之所萃・全線火車電氣化・一列火車・有四五個拉弓・上接電線・象一條靈活的蛇・飛快地驅策著・速度至大・京滬線交通・在中國要算全國之冠・比較日本尚差得特別慢・日本天馬號火車・行駛東京神戶間・計程六百基羅米突・祇須八小時五十五分・平均每小時行六十七基羅米突・約合一百一十華里・火車時間・絕對準確・說開就開・開起來很快・說停就停了也不震動・列車共十五輛・一二三等混合・三等車較中國二等車・設備尤善・完全絲絨舖墊・白銅什件・座位舒適・車輛兩端・有廁所・化裝室・三等寢車・臥舖晚上放下・白天連座帶床推上去・就象尋常車座一樣・二等車設備・富麗如頭等・但日人崇尚節儉・除極少數的貴族外・普通一律三等・無論那次列車・沒有不備三等車・而三等車常帆十輛以上・乘客并不過於擁擠・在中國坐頭等二等・纔有座位・三等車簡直沙丁魚一罐・其原因・完全中毒於美國・美爲一暴富之家・飲食起居・莫不踵事浮華・以坐三等爲恥・視三等乘客爲下等人・於是出必頭等・以示身份・三十年前・中日兩國・同爲東方落伍國家・日本以德國爲師・德國堅苦卓絕・（據吳凱聲氏告記者・德意要人・坐火車亦不過二等・頭等車絕少・）美國窮極奢侈・演變的結果・日本已中興・中國仍沒落・

在東海線上・一路程曲折而悠長・一時行於崇山峻嶺間・共經山洞五十有二・最長的山洞要費十二分鐘・左右可見此路開闢的不易・兩旁風景秀麗・足以娛目暢懷・火車有時邁進上山・有時疾馳山洞・有時危臨海濱・一日之間・經過名古屋・濱松・靜岡・橫濱等名域・沿線鐵橋之長度・要以西之一千二百餘尺的鐵橋爲最・車臨其上・瀑布如千軍萬馬迎面而來・誠壯觀也・車過靜岡・平野在旁・田畝間以稻禾桑果爲多・禾已秀實成熟・呈十足豐年之象・桑樹橘柿・毗邱比隴・一望無垠・此所以爲綠之國・果之國歟・餐車中・這天宣告客滿・原來車上乘客向慣帶一「便當」・上餐車吃西菜絕少・現在忽然來了大批貴賓・弄得女侍者奔走忙碌・應接不暇・幸而每一車站・均有小販賣牛乳・菜水・果子・點心等・旅客探手窗外・隨時可以取給・他們賣食品不論何物・都連同玻璃瓶・木盒・或茶壺・茶碗・一齊售出・茶壺茶碗・泥質燒成・頗似我國做古宜興陶器・小販連壺帶碗・一齊賣・每份價值拾錢・

日本最近實行新體制・自十一月一日起・又推行一切事業之革新・每週「公週」・有幾句標語・貼在火車門上・特地指給記者看・「早起勵行・報恩感謝・大和協力・勤勞奉公・身心鍛鍊・嚴守節約・儲蓄」・以上各條件・日人差不多已身體履行了・但是禁酒・不多言・唯恐有一點還在諄諄相戒・每天的朝日新聞上・刊到・每篇「一寸語」・是摘錄林柏生部長的原辭・題爲「兩國之邦交」・記者正在閱讀・忽然有一個日本青年旅客・面容表情純摯・遞來一張名片・名片上面寫著這樣兩句：「菊村實」・「敬意謹謝」・「國民政府派君等遠道來臨」・在親熱的握手中・東京快將來臨了・大東京・大歡迎・

（待續）

接　體育版

英人乒乓會主辦　港澳表演籌賑賽
第一戰在九龍木球會舉行

聖安奴禮拜堂與乒乓聯合會合辦港澳乒乓表演籌賑賽・（是次開支各費均由聖安堂負担・全數收入・撥歸英文南華早報）・各項事務・籌備多時・成績異常美滿・日前乒乓聯合會先後派出委員往澳接洽・已蒙澳雄師華南體育會乒乓隊答允于三十日乘早船來港・作兩三場比賽・第一場在九龍ＫＣＣ球室（木球會大堂）舉行・雙方陣容秩序・明日公佈云・

埠際乒乓遴選比賽　飛而生
今夕共有十二場舉行

乒乓聯會及乒乓聯合會聯合主辦之港澳埠際乒乓遴選單人賽・昨晚本共有兩組分別在孔聖及蘿員球室舉行・惟至深夜・僅探得第二組成績・其餘俟探得後・補登於明日本欄・茲先將第二組昨晚成績及今晚秩序列下・

△昨晚成績

盧桂生 勝 袁鏡允 二對〇
李志清 勝 鄺奕興 二對〇
趙洽君 勝 葉錦釗 二對〇
盧桂生 勝 黃業成 棄權
李志清 勝 鄧紹熙 棄權
譚洪鈞 勝 朱纖枝 棄權

△今晚秩序

（第一組）
梁焯輝 對 鍾榮光 七時
胡蘇輝 對 李永庚 七時半
鍾榮光 對 李俊亨 八時
陳永昌 對 梁焯輝 八時半
焦鐵崧 對 鍾榮光 九時
場庭瑞 對 李俊亨 九時半
「以上各賽均在孔聖球室舉行」

（第二組）
余祖耀 對 朱纖枝 七時
黃業成 對 鄧兆熙 七時半
趙洽君 對 盧桂生 八時
袁鏡允 對 鄧紹熙 八時半
譚洪鈞 對 李志清 九時
鄺奕興 對 黃業成 九時半
「以上各賽・均在華員球室舉行」

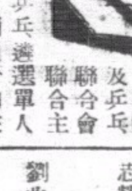

青支會訊
港九校際乒乓　籃球團對外戰

青支會舉辦之港九校際乒乓賽・定于明（卅）日止截報名・查現自參加者異常踴躍・計有漢華・嶺東・喇沙・正中・美爾頓・中南・皇仁・仿林・香江等隊・凡欲參加者・仍可于今明兩日報名云・又該會籃球團・定今日下午四時・在支會球場對抗美爾頓・雙方實力頗健・支會人選下列・余國璠・江典雅・熊涉江・雷柏林・邢少君・李振宗・沈祖榮・任爾志・又該會籃球團・約戰各隊秩序如下・

對賽	日期	星期	地點
香江	四日	三	香江
嶺東	六日	五	本港
德明	十一日	三	德明
知用	十三日	五	本會
培正	十八日	三	培正
漢華	廿日	五	漢華
民生	廿五日	三	民生

校際兒童小球賽　今日有兩場舉行　飛而生
昨日國民以五對二勝九龍　文化亦以一球之微克華南

今日下午四時十五分・仍有兩場校際兒童小型足球聯賽・分別在何文田麥花臣及旺角塘尾道球場舉行・明新學校隊出戰德明中學隊於何文田麥花臣球場・雙方實力雄厚・明新擁有棟動居國民英文中學舊將薛耀興・及伏波之麥霖福・德明則擁有和風之洗國材・菓榮之馮樹富・屆時兩雄相遇・必有精彩緊張之鏡頭演出・倘明新今日以麥霖福退居後衛・則德明之洗國材必減少活動・若麥霖福出任前鋒・則明新恐難擾德明之鋒・鹿死誰手・須視雙方陣容如何編排而後能定也・是場球證由黃文貴担任・

另一場由南武中學與廣大附小隊會師於旺角塘尾道球場・兩隊俱爲弱旅・且已失去奪標之心・演出必未見緊張・想亦無人加以注意也・論實力・則以廣大較勝・南武爲平均・故廣大操勝之希望較濃・茲將陣容列下・

△德明隊　陳作韶　湯永光　陳錫垣　劉慶時　馮樹富　洗國材　楊國祥（隊長）　「生力軍」楊國祺・李福祿・馮藝剛・

△明新隊　姚欣　麥霖福　王國華　鄭景石　麥洪光　鄧世雅　薛耀興　「生力軍」湯榮嘉・姚志榮・

△南武隊　劉兆麟　楊耀（隊長）　田連　林金　譚漢且　趙復　陳世波　「生力軍」劉耀棠・蕭國浩・

△廣大隊　陳汝章　陳建　劉柏　黎耦　開源　劉文安　房子成　彭端志（隊長）　「生力軍」彭端文・胡林厚祥・彭錦坤・

國民勝九龍　何澄超　獨記四功

國民英文中學隊出戰九龍英文書院隊於何文田・昨日國民隊爲求積分增加計・又因九龍各鋒術故・昨日仍以原班人馬上陣・門將顧汝强有佳妙之演出・後衞林瑞德・大刀闊斧・中衞線・譚洪光・善於包抄・何澄超更見進步・演出有如神出鬼沒・爲令九龍守將難於捉摸・驚倒四座・竟獨陷四城・三鋒依舊有充份聯絡・鋒綫・進退自如・有條不紊・惜仍欠缺最後一脚・否則勝球當更多・至於九龍方面・全隊演出大見進步・與對華仁一役演出相較・實有上下床之別・昨日因知國民前鋒衞刺力强橫・特調何興華座鎮後方・此子果有佳妙之表演・國民三鋒推進力略受影響・兩中衞亦見可人・對國民兩翼作嚴密之監視・前鋒三傑・張紹良領軍材似未及何興華之老到・兩翼亦見進步・

開賽後・國民首採攻勢・九龍禁地危機四伏・混戰移時・國民三鋒侵入・何澄超輸送糧草・乘九龍守將不備・突放冷箭・果中紅心・先開紀錄・中圈開球・九龍得隙反攻・惟未易衝破國民之守衞綫・及後國民又得機反攻・何澄超遠傳會耀・耀衞枚疾走・斜射又告中靶・國民仍極得勢・九龍烽火四起・守將顧此失彼・何澄超一馬當先・又奪一城・三對〇・九龍不甘損失・下令反攻・張紹良乘國民守將偶一疏虞・得隙挺進・打破光蛋・然後退休・易陣後・九龍一輪急攻之後・復負隅力戰・何澄超勇冠三軍・國民有如四前鋒・擺予九龍以極大威脅・惟戰不久・何澄超已告三元獨中・四對一・九龍何興華不甘示弱・獨自遠出・近射又記一功・四對二・何澄超立刻以牙還牙・五對二・如是屢進屢退・至完場時・國民以五對二打得勝鼓・陣容列下・

△國民隊　林瑞德　譚洪光　何澄超　顧汝强　曾耀　阮國英　李善葵

△九龍隊　何興華　陳斌全　劉志雄　盧佩根　陳斌榮　張紹良　郭濟權

南武克華南　李榮邦　一箭得利

華南中學隊於同日同時與文化中學隊會師於塘尾道球場・華南中學隊爲求打破交白卷之羞・選用最佳之陣容上陣・門將黃泰康・亦佳妙之表演・惟因一時大意・竟失一城・華南諸將雖努力反攻・終未能平反敗局・此後雖尚餘三戰・惟以後所遇者爲國民英文中學・德明中學及明新學校・三隊均爲勁旅・想絕無得分之機矣・後衞及中衞均未見穩健・前鋒綫僅得李文裕一人爲最佳・惜兩翼如同虛設・雖攻多于守・惟兩翼失機不少・故上半時先負一球・下半時始終不能平反敗局・誓至除已盡其所長・非戰之罪也・文化因知華南攻守力均異常脆弱・昨乃使麥國强出任中鋒・前鋒綫之衝刺力增强・惟侯瑞培非後衞材・故屢造成已陷於危險地位・及後雖曾一度由隊長袁崇錦與侯瑞培互易位置・惟袁崇錦亦非後衞材・漏洞頗見・朱仲庭演出較爲穩健・前鋒綫麥國强已不見有過火舉動・若以後表演均仿照昨日演出・則必得傍觀者愛護・兩翼均能充份表現其所長・三鋒有密切聯絡・屢予華南守將以極大威脅・故終能取得勝利・亦非偶然也・

戰幕既開・華南未見得勢・文化三軍壓逼・華南守將努力抗拒・不久・文化已將・華南乘機追擊・李文裕依佔優勢・全隊圍攻・李文裕施放連珠炮・陳亦修關不納・華南兩翼失機不少・文裕因此更見一籌・李文裕・文化連攻・黎國强亦反攻・然兩人屢次得機侵入・雖衝勁不失・文化乃注全神於監視・兩翼無能・未及上半時之盛・文化進攻力反常・黎國强亦於是華南雖攻多於守・惟仍未見得利・至完場時・文化僅以一球之微擊退華南隊・雙方列陣如下・

△文化隊　侯瑞培　李榮邦　朱仲庭　黎國强　袁崇錦　黎森成　陳亦修

△華南隊　林樹盛　陳明鑄　李耀南　黃金福　陳昭華　李文裕　彭焯榮　黃泰康

九龍小型足球總會　尋常盃止截報名　飛而生
合章盃球員相片限今日繳齊　尋常盃報名單亦擬早日彙集

九龍小型足球總會主辦之合章盃賽・已止截報名多時・賽委會爲求賽事早日開始計・昨日發出通告・謂凡已報名而未交相片之球隊・限最遲今日將各球員相片交齊・又據總會秘書梁夢常氏稱・尋常盃賽昨晚已止截報名・已報名參加之各隊・希早日將報名單彙交總會秘書處・以便早日進行調查球員是否已出席代表作足球聯賽・然後開代表抽籤大會・程速作處女賽云・梁夢常氏又稱・來年元旦日在澳舉行之九澳小型球區際賽・九龍區人選在尋常盃賽會中・物色能員爲區際賽選手云・

校際盃賽各隊成績表

隊名	賽	勝	和	負	得球	失球	積分
華仁	六	六	〇	〇	卅四	〇	十二
國民	六	六	〇	〇	廿三	二	十二
德明	五	四	〇	一	廿九	四	八
民生	六	四	〇	二	十一	四	八
明新	五	三	〇	二	十一	八	六
九龍	六	二	〇	四	九	廿四	四
文化	六	二	〇	四	四	十七	四
南武	六	一	〇	五	五	卅二	二
廣大	六	一	〇	五	二	廿四	二
華南	六	〇	〇	六	二	十五	〇

小型球友誼賽

香港區

△信昌輪船公司小型足球隊・於下月一日上午八時・特約本港雄師商務印書局小型足球隊・作初度友誼賽於會福麥廠球場・商務隊爲參加德權鼎賽之强旅・擁有不少小型球好手・而信昌隊亦擁有大足球健將如范貴才・張新漢・鍾鴻福等・故屆時定有一場爭鬥也・陣容列下・

△信昌隊　姜秩明　范貴才　黎志端　鄭金華　陳文波　張新漢　鄭超銘　鍾鴻福　黃心存　盧康明　牛記

通訊處干諾道中七十九號二樓鍾鴻福收（電話）三三六五〇・

△青鋒體育社轄下之小型足球隊・擁有不少後起英賢・昨日下午四時半・特約華星隊作友誼賽於工業球場・雙方表演精彩・結果卒以三對一勝華星・首次出師得勝榮歸・球員如后・

△青鋒隊　石允泉　溫學明　梁振江　李九　呂汝林　伍春榮　向利生　（生力軍）彭耀泉・陳餘生・

九龍區

△天南體育會・昨日與大角咀體育會作友誼賽於天南球場・天南隊因人脚不齊・以零對二見負・

△大角咀隊　曾錦洪　張少平　陳永欽　劉兆華　林福榮　郭錦福　黎耀明

又天南會定今日下午三時三刻起・先後接戰培甲乙組於天南球場・陣容列下・

△天南天　謝劍飛　何有基　陳其銳　梅兆基　李笑帆　文壽祺　何彥芬

△天南南　楊會斌　曾偉　屈報　張思雲　活游　馬兆基　周巨工　湯良　華馮崖棣

代郵

健英小童小型球隊隊長台鑒・承約作賽・敝隊適有約在先・不克分身・謹此致歉・國民小童小型球隊隊長賴汝强敬復

樂華小童小型球隊隊長台鑒・啓者・敝隊擬於本星期六日下午四時半・與貴隊作友誼賽於修頓球場・蒙允與否・請即示覆・華僑體育會上

樂華小童小型球隊隊長鑒・啓者・敝隊擬於本星期日下午二時・與貴隊作友誼賽於灣仔修頓球場・見字請即示復・旺角青年小童小型球隊敬約・

健英小童足球隊梁志恒君鑒・敝隊是日適有約在先・未能如約領教也・國民小球隊賴汝强復

記者小球隊　今日選征澳代表

記者小球隊・定今日下午三時・在銅鑼灣場與良友隊作友誼賽・以資練習・并遴選征澳代表・下列各球員・請依時到場・馬兆華・蔣炳福・盧家傑・黃喬名・劉希文・程寶奇・胡好・黎榮・梁銳昌・蕭殿廉・毛子明・莫鑑堯・區士謂・譚振乾・黎之明・呂業農・何偃鄭・溫現超・唐自然・何麥籟・劉國鈞・正文生・何俊揚・起・

南華體育

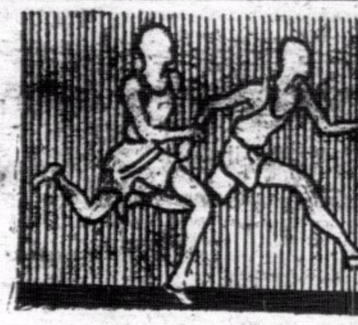

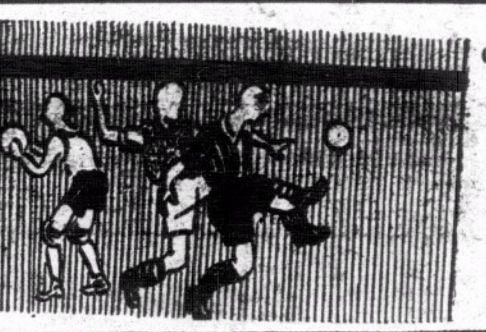

今日潮汐
退 下午二時十五分 上午三時十四分
漲 下午八時五十八分 上午九時四十五分

明日潮汐
退 下午三時正 上午三時五十八分
漲 下午九時三十六分 上午十時四十分

愛爾蘭盃第二戰
同義苦戰和西園
上半時西園佔先後由英祺還顏色
西園對失球生疑聲明保留上訴權

小秀

第三戰定下星期二開火由太平與同義交鋒

愛爾蘭盃小型球決賽．昨日爲決賽週秩序之第二日．由聯字組之同義會對會字組之西園隊．雙方在劇烈競爭下．演出過程之緊張．殊不讓於日前天南與太平之一戰．在千餘球迷視線下．兩隊作肉搏戰．上半時西園藉九碼球之利．先奪一城．終上半時仍能保持勝局．下半時苦戰良久．同義郭英祺輸送續命湯．勇獲一球．卒以一比一戰成和局．同義是球之入．由千辛萬苦中得來．而西園以到手之勝利．得而復失．且是球之入．首經撞柱而反彈出始由英祺射入者．以爲不無可疑之處．故立向球證保留上訴權．準備提出上訴云．

得決賽權之四隊人馬．（太平．天南．同義．西園）經兩日之比賽．各均已賽一場．太平一出卽勇敗天南．榮得兩分．現高佔單循環決賽積分表上首席．同義與西園賽和．各失一分．分列二席．天南則因長勝榮銜被太平所擊破．屈爲四隊之末．因決賽單循環週中．每隊只賽三場．一分之得失．殊爲重要．同義與西園戰和．適如太平所期．此盃賽之形勢．在現時言之．則太平之現象爲最佳．

決賽會經昨日之戰後．本週之賽程．已告完結．蓋在各隊代表會議時所規定爲星期二四日開賽．該盃決賽戰事．須待下星期二（十二月三日）始再開火．屆時由太平隊出戰同義會．太平能否保持其優越地位與同義能奮身而起否．在此戰爲最嚴重之關頭．下星期二日工務局場內．當又能吸引無數球迷觀戰也．茲將四隊在決賽週之積分列出．以供一覽．

△隊名	已賽	勝	和	負	得球	失球	得分
太平隊	一次	一	○	○	三	二	二
同義會	一次	○	一	○	一	一	一
西園會	一次	○	一	○	一	一	一
天南會	一次	○	○	一	二	三	○

在昨日之賽事中．兩隊之演出．緊張狀態．殊不讓於日前之戰．但精彩之處．則未及前日．同義會隊中多大將．惟在此嚴重之關頭中．表演未逮平日之佳妙．曾仲雲扶病出場．影響守力．諸將之舉動遲緩．未如平日之疾捷．上半時同義佈陣．是用陳炳南守門．仲雲後衛．中衛由文廣南劉德仁握守．前鋒則因郭英祺來遲．以朱永强爲中鋒．莊錦全爲左翼．張松根爲右翼．四分人材齊上陣．（仲雲佔兩分永强與錦泉各佔一分）．實力雄勁異常．獨惜數將失常．演出未佳．未能攻破西園堅强之壁壘．後衛線因爲曾仲雲在．對掩護門將之功夫．極爲得法．但兩中衛均身材短少．球路雖純熟．在中場截擊敵鋒頗爲佳妙．但如果遇因跑步上之天賦關係．常致回師不及．予對方以衝近之機．德仁在中場中之爭奪．較文廣南爲較有把握．頂上功夫亦較佳．廣南昨日表演失常．未能在中場迎擊敵鋒在對方得球時．常祗回師退守．引狼入宅．此舉對於快捷之西園前鋒．予以莫大之便利．下半時．曾仲雲因扶病上場．不免力怯．乃改用英祺上陣作中鋒．以兩分易兩分．後方則以羅藤和替文廣南．德仁作後衛而便張松根回作中衛．陣勢經此改易後．形勢更劣．受攻之時更多．德仁雖保持水準．但松根急於謀勝．常遠出助攻．且以氣力不加．屢進屢退．後防之將．常以兩人敵西園三前鋒．幸西園左翼不濟．否則同義實難逃一敗也．前鋒綫莊錦泉在上半時失態．幾無活動餘地．失機屢屢．永强亦遲緩．上半時中．前鋒有佳妙表演者只張松根一人．然以遲緩故．推進時常爲西園守將捷足掠去．下半時英祺入陣作中鋒．英祺踢來微帶紳士式．後防中鮮見英祺回師救險．且因常在被圍攻中．未有若何機會施展．然在最後一擊之中．爲同義送續命之湯．則亦爲功臣也．門將陳炳南在昨戰中勇救大險．已克盡厥職矣．西園在昨日之表演頗佳．身高腳長．氣力充足．助攻助守．進則助前鋒一臂之力．退則監視對方中鋒．郭英祺於昨日之不能發揮技術者．實偉麟監肘之功．且其舉動帶有危險性．同義諸將等閒莫敢迫近向之衝奪．是亦造成偉麟昨戰佳妙之一因也．郭戴來表橫出色．上半時將莊錦泉監視至一籌莫展．三衛作位置上之防守．呼應得宜．包抄有度．在離門廿碼之防線內．佈下齊格飛防綫．同義前鋒雖有問津之機會．在中場應付對方．常能捷足先登．西園昨日之能保持優勢．實爲守將之功．門將麥偉平之演出．驚倒四座．無論高球與低球．均能從容不迫．應付裕如．屢挽狂瀾於未倒．環顧本港九龍各小型球隊門將．尚未有發現如麥偉平之佳者．西園得此一座堅固之鋼門．可使諸將無後顧之憂．前鋒因後防接濟得宜．爲針對同義兩矮少之中衛．採用兩翼長傳．右翼陳樹較賴跑步之疾捷．常能衝破對方之防綫．麥偉麟得球卽須助攻．不啻以四前鋒作戰．前鋒之疾捷衝陣．勢如奔馬．同義守將遭受衝刺．未能從容勾銷．得球略一遲疑．西園之前鋒經已衝至．上半時曾仲雲遂備受壓迫．在營時．西園前鋒仍有所忌憚．下半時因同義之張松根每每遠出助攻之故．彼衛過同義防綫．更爲容易．如非陳潭水在門前屢失勝球良機．西園實可佔得三與一之比數也．

昨日兩隊在表演上．皆有越軌之行動．西園實行於先．同義則因負球之後．報復心切．亦還以顏色．莊錦泉兩衛門將．均有法外之行爲．如球證嚴格處罰．可以判令出場．西園則有數次在禁衛境內施不良舉動．亦可招致九碼球之禍．在重要之決賽中．此種不幸事件發生．每易影響該隊之前途．智者實不應爲也．戰況如下．

球證會境康鳴哨開賽．同義擇位得利．背日佈陣．前軍列隊先攻．未過中衛綫卽爲西園殺退．邱華春領軍反攻．仲雲座鎮三關．提殺退．此去彼來．互有攻守．西園防守森嚴．遠出助攻．仲雲殺得性起．未能得逞．郭戴來用長傳送樹較入陣．劉德仁在後窮追．仲雲回師防守．不提防鐵彈飛來．打中手球．大錯鑄成．被罰九碼自由球．麥偉麟出作劊子手．一針見血．西園先拔頭籌．以一比零佔先．同義先失．苦苦反攻．一次錦泉在門前得機．竟告錯過．右翼張松根與中鋒朱永强易位．仍無進展．仲雲見前鋒不濟．親上前線督師．軍心惶亂．依舊難破西園雄關．上半時告終．西園先勝．

易陣後．同義走馬換將．仲雲休息．郭英祺出作領導．朱永强打右翼．張松根退作右前衛．以羅藤和易出文廣南作左前衛．劉德仁則退守後衛．陣勢經此改易．鋒線增强．守力削弱．西園佈下防線阻英祺．陳潭水三打龍門．射出界外．無功而還．苦戰良久．同義殺開血路．朱永强領球侵進．向門前傳中．西園腹地成多事之秋．英祺伏兵在營前．莊錦泉在紛亂中發彈．打中門柱．麥偉平勇撲．豈料皮球反彈而出．英祺怒掃入網．扳回和局．再戰移時．各無所獲．兩隊以一比一和局終場．陣勢如下．

△同義會
陳炳南
劉德仁（下）　羅藤和（下）　莊錦泉
曾仲雲（上）　劉德仁（上）　郭英祺（下）
文廣南（上）　朱永强
張松根（下）　張松根（上）

△西園會
麥偉平
李啓源　麥偉麟　郭戴來
陳潭水　邱華春　陳樹較

光華會足球隊
本週末又編新陣
星期日決用全華軍迎戰南華
星期六用新人變陣出賽炮兵

草上飛

光華體育會足球部本屆不少好手．成績低下之原因．全由於軍師之無自信力．既招得葡兵爲助後．更復次次改變陣容．久久仍若舉棋不定．此種措置．實影響軍心不少．頃據消息傳來．知該會甲組球隊輪至迎戰老牌軍南華會於界限街場．同時．其乙組隊伍．亦於明日輪值與去年乙組特別銀牌冠軍卅營炮兵勁旅比賽．中西軍師爲謀改善陣容以求勝利計．昨曾開會討論本星期應用之陣容．結果．僉以爲前此甲組曾兩用全華陣容．俱有較良好之演出．因定今星期日之甲組賽會．仍應用全華軍上陣．然甲組主帥卓石金．在前週劇戰時．曾踢爆腳甲．現目行動尚未能復原．既有如此情形．則到時雖令其人勉强上陣．對演出上亦諸有窒礙．因又議決再改前線陣容．試以宜左宜右之劉福銓補充左輔空缺．而起用田榕發爲右輔．正中衛則仍選鍾劍輝充當．乙組方面．則光華近得小型球健將周永雄加入．本星期六戰卅營炮兵時．亦試用其人出作右內鋒．而使陳偉生轉充左輔．陣容如下．

△光華甲
李國祺
梁柏偉　金家標　黃景聰
鍾輝林　鍾劍輝　劉福銓
張樹輝　錢樹芬
梁炳金　田榕發

△光華乙
黃華纖
楊本漢　楊本宏
盧樹嘉　楊子祥　羅穎駒
李華芝　李恩傑　陳偉生
龍自立　周永雄
「後備」尹樹英．楊本恒．

仿林校友與華雄會
合辦男女籃球慈善賽
爲基督教浸信會賑災會籌款

仿林中學與華雄體育會擬於最近舉辦一偉大男女籃球義賽．爲基督教華南浸信會賑災會籌款．昨午兩會舉行聯席會議．商討卅事．議決邀請男女勁旅和南華．星島．東方．南洋商學院．青年會等隊加入演出．

籃球友賽

昨日九龍大中中學聯社約仿林九龍分校協社作籃球友誼賽于仿林運動場．兩隊實力相埒．戰來異常精彩．結果仿林以廿四分比二十分獲勝．

南華有復出之說
本年度公開籃球賽
對海民生書院亦將組隊參加

飛而生

本年度公開籃球賽．現已在籌備中．聞去屆因在青年會籃球房比賽爲不合衛生．而宣告棄權之南華會隊．本屆有報名參加之說．至於球員方面．藩將能否全數復出．有待於事實證明．蓋如是．則本屆公開籃球賽．將又多一勁旅角逐也．

對海民生書院．亦有組隊參加角逐之意．球員以該校舊生爲基本．聞已委陳恩敬．陳恩國．及錢景輝三人負責籌備云．

尚有體育新聞轉入第六版

足球疑難問答（廿四）

球場舊侶

—第廿二期疑問及答案—

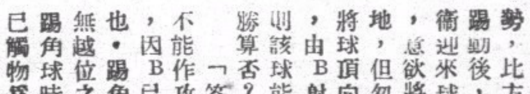

「問一」上圖爲一踢角球時之形勢，比方當時角球踢動後，守方之右衛迎來球用頭一頂，意欲將球頂出險地，但匆忙中，快將球頂向B所在處，由B射球入門，則該球能作攻方得勝算否？

「答案」自然不能作攻方得勝算，因B已犯越位例也．踢角球時，雖無越位之可言．但至球已觸物爲止．故照上圖．在B射門時．已重入

「問二」比方某會有甲乙組兩球隊．有某球員．先在乙組效力．乙組不敵對賽者．上半時已輸五球．該會知乙組已無平反敗局希望，同時，在附近另一場中將次開賽之甲組隊伍，又須於某球員之幫忙．其教練竟於休息時期，令某球員不復參預乙組之賽，轉使其人改往甲組效力，如此之爲，爲球律之所許否？

「答案」無故擅自離場，爲球律之所不許，如該會之措施而爲主管機關發覺，必受懲戒，該球員亦在懲戒之列．

「問三」球員在場中並未犯有向人動粗的不文舉動，可有被驅逐離場的可能否？

「答案」有，如向人用惡言謾罵，或有任何動作而經球證警告，令毋再犯，而該員仍明知故犯者，亦有被驅逐離場之可能．

「問四」一個球員，身與對方兩個球員一字線並立，並無先後，但此外則除一對方守門員之外，已並無別人在其前，如此，那球員是不是已在越位的地點上？

「答案」是，因球例已明明指出，凡一方球員站在沒有對方兩球員在其面前越位地位之處者，即已陷在越位地位，彼其人之前既然只有一守門員，便是越位，一有機向賽球動作，即應照越位例處罰，蓋對方之另外兩球員既與其人立在同一平水線上，則非在其前可知也．

「問五」在門前混戰中，有人用腳跟向地上的球倒向後踢去，是不是能算作一種危險舉動而應判罰？

「答案」如非向後高踢如粵諺之所謂踢「後抽」，即不能視作危險舉動，因向地下球向後踢去，並不見得能令別人發生危險也．

—廿三期疑問—

「問一」譬如甲隊已密陣進攻，除守門員外，連後衛也一齊已走入乙方陣地去，乙方則還有一個正前鋒，立在甲方陣地內待時而動，那時乙方後衛在抵禦甲方時，在勾銷之時忽然奪得來球，在勾銷之便，極力向立在甲方陣上的正前鋒踢去，那正前鋒接球獨力反攻，甲方後衛狂追不及，被其卒於射球入甲方球門去，則該球是否已得勝？

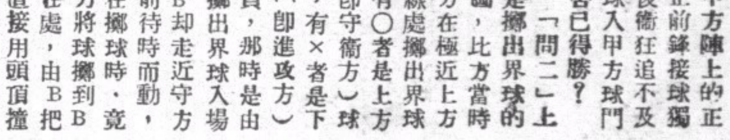

「問二」上圖是擲出界球的形圖，比方當時下方在極近上方底線處擲出界球。有○者是上方（即守衛方）球員，有×者是下方（即進攻方）球員，那時是由A擲出界球入場，B卻走近守方門前待時而動，A在擲球時，竟發力將球擲到B所在處，由B把球直接用頭頂撞入門去，B豈不明明已犯了越位例？

「問三」賽時情形幾乎與第一條問題一樣無異，甲方也是全隊追攻，但乙方卻無一人留在甲方陣內，惟是乙方正前鋒，卻立在乙方陣地極近中央綫之中圈內，在其時，乙方守衛者在勾銷之便，一腳把球踢到甲方陣地去，乙方正前鋒待球至，立發足隨球反攻，終於射球入甲方球門內，則球證應有如何措施？

「問四」比方賽時情形，也與第三條問題一樣，不過在乙方正前鋒盤球猛進時，甲方守門員明知有險，立棄門衛出抵禦，在剛走離禁衛界時已將球用手接往，但同時乙方正前鋒亦衝到，向其人迎面一衝，將其撞跌，同時奪球射入門內，則球證是否作該球爲已入門，乙方得利算？

「問五」如開賽時某隊共有十二個球員，球證發見，則應有何措施？

學界籃球
昨日美爾頓揚威初級
今日中初兩級各有一戰
香江對華仁皇仁對南大

小秀

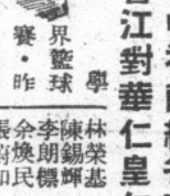

學界籃球賽．昨日比賽秩序．原定有兩場舉行．中級賽爲廣大隊對皇仁隊．初級賽則爲美爾頓隊對仿林隊．中級兩隊因事同意．臨時改期．故實得一場初級賽舉行．美爾頓之實力强勁．隊中如陳錫貴．司徒英等均爲身經百戰之將．在日前青支會舉辦之九龍學籃賽中．已爲美爾頓大學效力．該數將在初級賽中顯身手．對於一般後起之小童隊伍．自如虎入羊羣．仿林之非其敵．已在意料之中．上半時仿林以六比二十佔優．下半時仿林亦無反攻之方．美爾頓予取予携．在輕描淡寫之下．結果以四十二比十一大勝．成績如下．

美爾頓	射	罰	犯	分
伍金友	六	○	一	十二
鄭兆孫	三	○	○	六
司徒英	三	○	一	六
陳錫貴	三	○	一	六
何沃文	○	○	二	○
鄭達	一	○	一	二
魏廉沙	五	○	一	十

總分四十二

（仿林）	射	罰	犯	分
張英華	二	二	○	六
談明德	○	○	○	○
潘興邦	○	二	○	二
方榮崧	○	○	一	○
林榮基	○	○	一	○
陳錫輝	○	一	○	一
李朗標	○	○	○	○
余煥民	一	○	一	二
張蔚如	○	○	○	○

總分十一

今日之秩序．有兩場舉行．中級初級各有一戰．中級由香江中學對華仁．初級由皇仁對南大附小．香江爲八桂之手下敗將．華仁則初出時擊敗英皇．高奏凱歌．今日兩隊相逢．香江爲力爭上遊計．自必盡出全力以赴．皇仁實力似較南大附小爲佳．勝利希望較高．但南大如能努力．亦未始無取勝希望也．茲將各隊最近戰績列表藉供參考．

△中級賽各隊最近成績

隊名	已賽	勝	負	分
八桂	二	二	○	二
華大	二	一	一	一
廣大	一	一	○	一
平正	二	一	一	一
保羅	一	一	○	一
華仁	一	一	○	一
培英	一	一	○	一
西南	一	○	一	○
英皇	一	○	一	○
皇仁	一	○	一	○
香江	一	○	一	○
嶺東	二	○	二	○

△初級賽各隊最近成績

隊名	已賽	勝	負	分
華仁	二	二	○	二
美爾頓	二	二	○	二
保羅	二	二	○	二
皇仁	一	一	○	一
工業	二	一	一	一
仿林	二	一	一	一
南大附小	一	○	一	○
西南	二	○	二	○
華大	二	○	二	○
英皇	二	○	二	○

昨晚補賽
初級乒乓

飛而生

合羣紅以四對一擊倒居聯．與美星同得九龍區決賽權

乒乓聯合會主辦之初級乒乓賽．本已結束多時．惟中因居聯會發生糾紛．合羣紅一場定昨晚七時半．在渣打球室補賽．是戰對雙方有極大關係．蓋倘得勝．則奪得九龍區決賽權．故雙方均出全力以赴．結果．合羣紅以四對一擊退居聯．與美星隊同得九龍區決賽權．香港區決賽權則爲南華及馬祿臣所有．決賽秩序業已抽籤編定．決賽日期則仍未定云．茲將昨晚成績列下．

合羣紅		居聯會	
黃志昌	二	楊子祥	○
朱錦泉	二	郭鏡波	○
李萍	二	張相球	○
李紹全	二	鄧培基	○
梁翰華	一	李憲彬	二
總分	四		一

粉嶺賽馬會
下月賽馬節目已排定

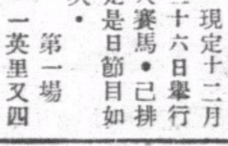

粉嶺馬會．現定十二月二十六日舉行大賽馬．已排定是日節目如次．

第一場 大埔跳低欄賽．一英里又四份一．
第二場 快活谷讓賽（第二組）半英里．
第三場 紐蘇威路跳高欄賽．一英里半．
第四場 粉嶺杯賽．七化郎．

該馬會發出特別大馬票十萬條．每條四萬七千餘元．開于今週中十七號．該會馬票部．已售出甚多．根據是場賽跑結果攪珠開彩．

第五場 青山讓賽．七化郎．
第六場 快活谷讓賽（第一組）．半英里．

共計有平賽四場．跳欄兩場．又聞由是次起．舉辦連環彩．料情形比前更爲熱鬧云．

本週足球比賽秩序

十一月三十日（星期六）　下午四時一刻

甲聯賽
警察會對米杜息……界限街場
九龍會對士葛隊……九龍會場
香港會對星島會……香港會場

下午二時三刻

乙聯賽
米杜息對工程隊……界限街場
九龍會對軍需隊……九龍會場
香港會對南華會……香港會場
士葛隊對軍糧隊……陸軍球場

下午四時一刻

卅營炮兵對光華會……陸軍球場

下午二時三刻

丙聯賽
國際隊對卅六營炮兵……聖若瑟場
廿營炮兵對軍糧隊……漆咸道場

下午四時一刻

廿四營炮兵對工程隊……聖若瑟場

十二月一日（星期日）　下午四時

甲聯賽
光華會對南華會……界限街場
聖若瑟對東方會……加路連山

下午二時半

乙聯賽
警察會對海軍隊……界限街場
星島會對傑志會……加路連山

下午二時半

丙聯賽
俄僑會對打旗隊……漆咸道場
七營砲兵對卅五營砲兵……掃桿埔場

下午四時

飛機隊對十二營炮兵……漆咸道場
軍醫隊對蜆殼隊……掃桿埔場

下週足球比賽秩序

十二月七日（星期六）　下午四時

甲聯賽
南華會對士葛隊……加路連山
聖若瑟對九龍會……聖若瑟場
光華會對香港會……界限街場

下午二時半

乙聯賽
南華會對卅營炮兵……加路連山
米杜息對九龍會……九龍會場
光華會對傑志會……界限街場
軍需隊對軍糧隊……陸軍球場

下午四時

星島會對士葛隊……陸軍球場

下午二時半

丙聯賽
國際隊對飛機隊……聖若瑟場
軍醫隊對廿營砲兵……漆咸道場
卅六營炮兵對七營砲兵……掃桿埔場

下午四時

卅五營砲兵對打旗隊……赤柱球場
蜆殼隊對十二營炮兵……九龍會場

十二月八日（星期日）　下午四時

甲聯賽
東方會對星島隊……加路連山
海軍隊對警察會……海軍球場

下午二時半

乙聯賽
工程隊對海軍隊……海軍球場
香港會對警察會……香港會場

下午二時半

丙聯賽
軍糧隊對廿四營炮兵……海軍球場

下午四時

工程隊對俄僑會……香港會場

經濟版

外匯市況穩靜
銀行牌價無變
申匯續鬆華商祇進三十餘萬

市況 昨日本港銀行外匯市開倉．掛牌各匯價一致無變動．倉後市況．過程十分穩靜．美匯市轉趨平定．價無伸縮．惟銀行則互有成交．但亦少數而已．申匯市價續放鬆．華商進胃不強．市情遂感呆滯．買賣量祇寥寥可數．總計．華商吸入三十二萬元．售與銀行有二萬元．渣打銀行買入叻紙四千元（價五四．八七五）．運通銀行買入宋紙一千元（價四八．七五）．告羅士市．英對美．價為四○二五．美對英．價為四○三七五．又據生銀市報告．近期價縮半個咽．遠期價縮半個咽．即二三零．

茲將昨外匯牌價市容分別錄后

國別	昨日市	較前市
英匯	一○二．八七五○	無變更
美匯	二三．一二五○	縮二二五
法匯	一○六．五○○○	無變更
荷匯	一○○．五○○○	縮五元
暹匯	一一四．九五○○	無變更
叻匯	五二．七五○○	無變更
呷匯	八二．五○○○	無變更
佛匯	四三．二五○○	縮二五
宋匯	四六．二五○○	縮二元五
瑞匯	九八．五○○○	縮五元
申匯	三九．○○○○	無變更

英匯 開倉後．市況仍沉寂．銀行經日無成交．而買賣價亦無變．現貨售價為一○三．○○．入價則為一○三．○三一二五．收市一式．銀行買入通天司令單價為一○三．五六七五．匯豐銀行票價為一○三．五六二五．渣打銀行票價為一○三．三七五．

美匯 開倉後．市情轉趨平定．銀行則互有成交．查銀行初售現貨價為二三．五六二五．入價為二三．六二五．嗣後售價略轉緊．改為二三．五．入價仍為二三．六二五．收市價無變．銀行買入通天大金單價為二三．八一二五．

中匯 開倉後．市價逐步趨漲．惟華商進胃不暢．市情形成呆滯．交易祇寥寥可數．查銀行初售價為三九七．漸步漲為三九九二五．後乃回緊．上午收市價為三九八．午後初沽價為三九八五．旋乃拾級而登．放鬆為四○○收市．交易所成什電十五萬元．三九九一二五．又減五萬元．三九九五．又成十四萬元．三九九二五．華僑銀行買入二萬元．三九九五．運通東亞兩銀行共沽出十五萬元．三九九．華僑銀行沽出二萬元．三九八．東亞銀行沽出十萬元．三九九五．又成五萬元、三九九二五．

生油市情有轉機
成價較前趨昇

（本報專訪）本港生油市情．據昨日市場報告．自日前出口限制後．市場上極感滯弱．成交因之寥落．惟以市況冷靜幾天．本港買帮遂趁熱鬧．由靜而動．故昨市回暢．所成價格．較前市稍有轉機矣．至於洒水生油．因販家嫌價尚低．未肯沽放云．茲將昨日開出各油花式．分列於左．

恒發廠 沽出
本港自榨二○桶 成價一二八．二○

裕德行 沽出
坊子生油五○簍 成價一二七．八○

源利行 沽出
YEDIM嘜棉子油 一一○○罐 成價一二二．二五

萬順成 沽出
新本坊生油四○罐 成價一三六．○○
坊子生油五○簍 成價一二七．五○
上海籠油八○罐 成價一二九．○○

義德隆 沽出
坊子生油五○簍 成價一二七．五○
又 六○簍 成價一二七．八○
又 五○○罐 成價一二八．五○

華安行 沽出
烟台生油二○○罐 成價一二九．五○

四四金市沉寂

美匯仍趨穩．市價尚堅挺．

△四四金 昨早開市價為四十二元七毫八仙．買盆哄進、價步昇為四十二元八毫半．大戶趨入．價續上騰為四十二元九毫．圖利市商友放出．一度回降為四十二元八毫八仙．後以散家繼續買入．價略反昇為四十二元九毫二仙．收市．午後無成盆．公價四十二元八毫．息仍加二毫云．

昨股票市況
買盤濃旺價趨漲
是日成盤計有三家

（本報專訪）昨本港股票市況．計成盆者有於仁水艇．青州英坭．均益貨倉等三家．市情頗暢．買盆趨昇．青州英坭漲三角．蘿纜公司漲一角．均益貨倉漲五角．茲將昨日各股盆價分列於左．

票名	每股價目
成盆	
於仁水艇	七．○○
青州英坭	一六．七○
均益貨倉	四．七○
賣盆	
政府債券	九五．○○
買盆	
東亞銀行	七三．○○
省港澳輪	八．○○
廣州冰廠	．五○
青州英坭	一六．八○
蘿纜公司	六．五○
電車公司	一六．五○
天星小輪	五七．五○
油麻地輪	二二．七五
九龍電燈	六．九○
香港電燈（舊）	三七．五○
香港電燈（新）	三七．二五
均益貨倉	四．七○
香港酒店	三．二○
置地公司	三○．五○
堪富利士	七．一五
牛奶公司	一七．五○
南洋烟草	三．二五

滬市外匯
突轉緊縮
投機家大量吸進 遠期貨愈形趨好

△滬市 昨日滬市外匯市況．初時過程尚稱平靜．迨及下午．投機家以影響所及．發動大量吸進．市即反動．突然緊縮．而遠期貨則越形趨好．收市報健．英匯現貨初售價為三扁七五．及午後將收市時．突緊為三扁七八一七五．遠期貨收市價為三扁七○三壹二五．美匯現貨先售價為五元八七五．後突步緊為五元八四三七五收市云．

廣州輕工業發達
火柴廠次第復業

（廣州通訊）火柴為日用必需品．不可一時缺乏．本市以前大涌口．馬涌橋等地．均有設廠製造．出品亦頗優良．銷流亦大．事變時．各家相繼停業．現本市已恢復原狀．商業繁盛．港澳內地回市者日衆．是以人口激增．火柴銷流甚大．故上述各地火柴廠．已次第復業．招用附近女工甚多云．

復興中國 復興東亞

國幣市況
價續步落
多頭大戶猛售 人心乃見疲虛

△國幣 昨早開盆價為二三九二五．某多頭大戶售出．價即退為二三八五．嗣某有力者吸進．價遂回昇為二三九六二五．散家沽出．價退為二三九三七五散市．午後開市價為二三九．散家踴進．步升二三九六二五．市及沽出．稍降為二三九二五．盤旋有頃．嗣因滬市外匯突緊．海電報驟．某有力多頭大戶奮勇拋出．價直瀉下為二三七二五．散盆踴後爭售．價續快跌為二三四五．市面圖利者回進．價略升為二三五五收市．公價二四○．息價去七先云．

澳輪昨晨運來
廣州菜蔬
價較新界出產為廉

昨晨澳門船運到淡水魚及蔬菜頗多．為連日來所僅見．據菜商稱．此類蔬菜．係從廣州運往石岐．再由石岐運澳門．然後由澳門轉運來港．此類菜蔬運到本港後．在市面推銷．價錢比較本港新界出產者為廉宜云．

來途貨稀
行上提舊儎出籠
買家意閒市況疏挾價好角餘
賣帮胃佳滬魯顧客仍多採辦

（本報專訪）昨日暹安各船仍無進口．行上祇提沽暹舊儎與棧上白米白碌等．連日各貨少來．買家意閒．故市疏挾．價好轉一角餘．又沽棧上安南白粘白碌．暹魯等客．仍有採辦．進胃頗佳．市亦好角餘．又查暹船仍有二三艘．計程日間可抵港．現方在途中云．茲將昨日各行開出各米花式．分列於左．

米別	包數	每担成價
榮豐隆 棧上		
萬和昌青印碌	一三七	一○．七八
合成順藍印三號米	七五	一一．一七
乾泰隆		
永和豐青印碌	三○○	一一．○二
和豐盛青印碌	八○	一○．七七
茂德青時鑪米	四五八	一二．五七
錦成豐絲苗碌	二三一	一○．二二
萬豐祥青印碌	一二○○	一○．三二
冉成棧青桃米	一二九	一一．八二
順成紅印米	二○○	一一．八二
寶興泰醬中米	二九八	一一．九八
偉成青印碌	四三五	一一．○二
南發祥藍印三號米	二○○	一一．一七
明裕興紅印三號米	五七五	一一．二四
隆興棧		
林興棧青船米	二○○	一二．六二
藍印白米	二○○	一二．八四
藍印白碌	一九九	一二．八○
隆成棧藍矢米	一○○	一二．八七
藍矢發灰米	四二○	一二．七四
台成棧藍燕米	三○○	一二．七九
潮豐棧藍印米	一○○	一二．八○
藍印灰米	二五六	一二．七七
潮興棧藍印米	一六二	一二．七二
藍印白米	二二○	一二．七七
利興棧藍鵝米 又	一二五○	一二．八二
南和行		
工興紅成功碌	五一七	九．五四

專載

桐油輸出減退化
今年八個月來比去年同期外銷額銳減五萬公担

桐油為近代軍需工業所必需的原料之一．在沒有發明或發見其他代用品的今日．它的重要．并不減於棉花和鋼鐵．因為它具有防濕防銹的特殊性能．舉如飛機，大炮，坦克車，潛水艇，和各種輪艦等交通軍事利器．如果沒有桐油作為外層的塗料．必易生銹而無法耐久．甚至喪失其效能．隨着國際局勢的緊張．各國競求擴充軍備的結果．桐油的需要量更加激增了．美蘇等國雖皆曾將中國桐種移植彼邦．但因氣候和土壤的關係．所產品質．不如中國遠甚．按桐油為近熱帶及溫帶南部的植物．中國地處溫帶．適宜種桐區域．可說遍滿全國．如廣東．廣西．福建三省．地近熱帶．雨量充足．固宜種桐．即四川．貴州．湖南．湖北等省．氣候溫和．亦宜種桐．至若江蘇．浙江．安徽．江西各省之土地候氣．無一不適宜種桐．桐油遂成為中國的特產．全國統計．每年產量約在二．○○○．○○○担以上．居中國輸出品主要地位．

今年我國桐油運銷美國．比較略增．因桐油為油漆業上必不可少之原料也．自歐戰爆發後．美國之油漆業已蓬形蓬勃．其所需用之桐油隨即激增．現時我國桐油出口佔百份之九十以上係運往美國．統計正月至八月．八個月內我國外銷之桐油．總量祇二十萬八千九百三十一公担．比較昨年同期之二十五萬八千五百一十八公担．減退達五萬公担．總值國幣四千六百三十萬零六千八百零三元．因售價飛漲．反較去年同期所值二千四百零九萬四千零九十四元．增加一倍強．計在上述時期內直接運美者不下三萬九千三百零九公担．總值逾一千五百三十六萬元．運在香港者共一十三萬六千六百九十公担．總值達二千零九萬五千一百七十七元．最近滇越鐵路斷絕輸送．滇緬公路又為日軍飛機轟炸所破壞．開八月後桐油輸出已受莫大之影響．今後桐油外運當日見減退化．可預言也．茲將今年來正月至八月內我國桐油外銷統計列表如下．

今年我國桐油外銷統計表

	一九三八年 數量（公担）	一九三八年 值（國幣元）	一九三九年 數量（公担）	一九三九年 值（國幣元）
一月至三月	一一八．五○四	一○．七三七．一四○	五○．二一○	七．五三八．七二四
四月	三九．五二四	二．八七一．一四四	四九．六八○	七．六○六．二七三
五月	四七．五七五	四．四八五．七五四	三九．六二一	一三．八四五．七三四
六月	一八．八八八	二．三六四．二五四	二二．一五八	五．七九○．一六七
七月	二二．四四○	一．八四一．六○八	三○．六七三	六．○八四．四○三
八月	一八．五八七	一．七九四．○九四	一六．五八九	五．四四一．五○二
一月至八月	二五八．五一八	二四．○九四．○九四	二○八．九三一	四六．三○六．八○三

各方貨運暢通
廣州雜糧價回跌
各種日用洋雜貨價降十份之二三

（廣州通訊）本市在最近一週來．各項雜糧如海產．糖．麵．鹹貨．及捲烟．布疋．洋雜等日用品售價．忽一律步步低降．跌風甚勁．茲查糖麵類．紅雙十牌每包前沽五十餘元．現跌至二十五元．白菜兵船等每包亦跌三四元．海產類．以鮑魚跌價最甚．中鮑前每斤售至二十餘元．現僅沽十二元許．大網鮑亦回跌為十八元．其他各種海味．皆跌價約百分之十許．鹹貨類．上等鹹魚如黃花曹白等．價尤慘跌．前每担漲至三百二十元．現回降為一百二十元至一百八十元．下等鹹魚因貨疏市爽．價仍穩企．捲烟類．現上烟每箱（五萬枝）跌至八百元許．下烟約售四百四十元．布疋類．因滬市各夥點．每疋約降價百份之二十許．夾紗土布亦隨之回順．但市情頗穆．其餘各種洋雜貨日用品．均降價百份之二三至三十．（以上皆軍票價格）查本市上述各物價．過去八．九．十三月內．漲度為最速．其原因緣來貨稀薄．然邇來本市人口增加．銷耗量亦隨之激增．而貨品又一時不能籌比例而增加．遂形成供求不能相等．市價於是逐步振盪．而最近之回跌．純為各方貨運暢通．及來源洶湧所致．故當此米珠薪桂聲中．忽有各項物價回跌之喜訊．於市民生活經濟．實獲莫大裨益云．

海外經濟行市

英國外匯行市（十一月廿八日倫敦電）

國別	（廿六日）	（廿七日）
瑞典	一六．九○	一六．九○
瑞士	一七．三五	一七．三五
西班牙	三七．二○	三七．二○
意大利	無盤	無盤
美國	四．○五	四．○五
法國	無盤	無盤
日本	一四．二五	一四．二五

美國外匯行市（十一月廿八日紐約電）

國別	（廿六日）	（廿七日）
荷蘭	無盤	無盤
暹羅	三七．五五	三七．五五
瑞士	二三．二一五	二三．二一五
比利時	無盤	無盤
印度	三○．三二	三○．三二
香港	二三．七七	二三．七七
爪哇	五三．二九	五三．二九
英國	五．○五	五．○五
西班牙	九．二五	九．二五
墨西哥	二○．七五	二○．七五
意大利	五．○五	五．○五
加拿大	八七又二分一	八七又二分一
法國	無盤	無盤
中國	六．一○	六．○七
瑞典	二三．八六	二三．八六
日本	二三．四六	二三．四六

大帮柴薪運粵
柴價近已漸低跌
廣州市暫可無柴荒之虞

（廣州通訊）本市柴薪．旬來得附市各鄉．斬伐殘廢樹木．來市接濟．同時各鄉及柴商．均紛購入．故柴價略告低跌．由每軍票一元廿三斤之乾鬆雜柴．降沽至廿五斤．截至十九日下午市內各零售柴店．均新從沙河及增城屬羅崗洞．龍眼洞等處．大量購有乾山柴廿餘車運抵本市．每車載柴二拾担．合計約共五百餘担．廿日續有運來．因此柴價由廿日上午起．再由每元沽廿五斤者降沽至廿八斤．據柴商謂．當此隆冬時期．枯木零落．將續有大帮柴薪運市．約三四日間．柴價每元可回復約三十斤以上．零沽每軍票十錢．可沽三斤四五兩．本市可暫無柴荒云．

港越英輪
復航難期
日貨源源運越推銷

港越英輪前奉令停航後．本港越南與有關商號．損失不貲．昨晨據航業界消息．港越航線刻尚無復航希望．日方現正加緊進兵越南．現時陸續有日本棉織品．絲織品．化學用藥品等輸入越南．其數量之多．足以供越南至明年七月底之消納．實行日越經濟提携．日貨入口之賦稅．特別優待．同時日本貿易之載費．將予以減低．購買者以米．橡膠．煤．鎢．玉蜀黍等產品云．

歸國華僑
投資墾荒

在增城種植各種雜糧

（增城通訊）縣屬內山岳連綿．最宜種植甘蔗．番薯．及各種果樹．惟是農民多數種禾稻．對於山嶺旱地不甚注意．致大好嶺地．變成牛山濯濯．殊屬可惜．現有某華僑多人．以當茲環境．農產品日形飛漲．[illegible]

金融行市

海外金銀市

倫敦金價	八鎊八司令
倫敦銀價 近期	二三．○○
倫敦銀價 遠期	二三．○○
紐約金價	三五．○○
紐約銀價	三四．七五
孟買銀價 近期	二三．○六二五
孟買銀價 遠期	二三．○六二五

海外互匯

英對美	四○．二五
美對英	四○四．○○
英滬近期	三扁七一八七五
美滬近期	五元八四三七五

海外匯市

種類	電報價
英匯	一○二．八七五
美匯	二三．一二五
瑞匯	九八．五○○
荷匯	四三．二五○
呷匯	八二．五○○
呂匯	四六．二五○
賓匯	一○○．五○○
暹匯	一一四．九五○
澳匯	一○六．五○○
叻匯	五二．七五○
中匯	三九．○○○

中外硬幣

種類（港幣元單位）	價
抄甫圓四金	四二．八八
八九大金	一三八．○○
二一英金	三三．五○
二一呻金	三三．五○
二一印金	三三．八○
一七法金	二六．四五
舊鷹一一金	一八．五○
一○五英金	三三．八○
中央大元	．九四五
港大元	平換
邊大元	．九六五
鷹大元	．九三五
印英大元	．九四五
印龍大元	．九三五
龍銀毫	．八二五
新雙毫	三四○．○○
舊雙毫	三一○．○○
港單毫	（千）加四元
港五仙	（千）加廿元
港仙士	．○九九五

中外紙幣

種類	價
正鎊紙	一二．二○○
什鎊紙	一○．七○○
花旗紙	四．一一○
石叻紙	一．八二二
雪梨紙	三．三八五
荷蘭紙	二．○五八
山打根紙	．七六九
呂宋紙	一．○四九
勞比紙	二．一三八
暹羅紙	一．四一五
西貢紙	一．七五三

金銀首飾價

種類	價
法冷紙	無市
什法冷紙	無市
法冷單	無市
匯豐司令票	一五．四○
渣打司令票	一五．五二五
萬國司令票	一五．五九
荷蘭司令票	無盤
通天司令票	一五．四○
匯豐遞單司令票	一五．三四
渣打遞單司令票	一五．四六
匯豐勞比單	一．一七八
渣打勞比單	一．一七八
匯豐花旗單	四．一八四
萬國花旗單	四．一八四
大通花旗單	四．一八四
安達花旗單	無市
通天花旗單	四．二○五
大洋紙現貨	．二三五五
大洋紙期貨	．二三五五
什大洋紙	．二三○
十元毫劵	．一五○
五元毫劵	．一五○
一元毫劵	．一五○
直版毫劵	．一六○
改版毫劵	．一五五
廣西紙	按．一一九
舊中央紙	按．○三五
金條	一四三．○○
碎大金	一三九．○○
信行	一七七．○○
恆盛	一七七．○○
誠信	一七七．○○
信記隆	一七七．○○

本港新聞

立法局三讀通過移民條例
不離境者毋庸領証
居留四年者每證減至六元
居留十年者每證減至二元

昨日下午二時半，立法局會議，律政司晏禮伯提出移民新例二讀及三讀通過，即正式成爲法例，發生效力，付諸實施，華人三代表兼任該局非官議員羅文錦，李樹芬，及譚雅士，均在席上相繼演說，對該例雖表示贊同，但同時一致爲華僑請命，痛切陳詞，大意以本港人口，華僑實佔最多數，一旦移民例實行，影響華僑良非淺鮮，要求當局軫念民情，將各種證費一律減半徵收，以輕華僑負担，又對於無現款保證入口者，特許店章担保，較爲利便，及設法取締移民局員舞弊，結果，由晏司答覆，奉代督岳桐中將授權宣布，茲規定四年居留證，有效期限五年者，每張由十元減收六元，十年居留證有效期限五年者由五元減收二元，其餘維持原議，至于其他本港居民，凡無意離境者毋庸領證，幷保證當局實施移民例，執行時力求審愼，嚴防局員藉端舞弊，關于店章担保問題，當可通融認爲有效，但此權操于移民局長，蓋負責蓋章担保之店戶，是否殷實，尚待調查，以局長表示滿意乃可，總而言之，店章担保，按例有效，吾人對于此點，各宜注意云，至此，岳督乃發言補充意見稱，本督以爲各議員倘有意見參加討論，不如留後容日再議，今日宜儘先通過業經修正之期例，試辦數月，以覘後效，凡屬利便民衆之舉，當局無不樂于考慮改善，羅氏聆畢，遂稱滿意，不再提出辯論，一致通過，茲將此次會議經過情形錄后，出席者計有代督岳桐中將，陸軍總司令賈乃錫，署理輔政司那魯麟，律政司晏禮伯，署理華民司鶴健士，財政監理官畢達士，署理航政司左利，醫務總監司徒永覺，署理警司畢調。署理工務司貢亞士，非官議員羅文錦，李樹芬，譚雅士，柏達臣，皮亞七，鍾威路，施勞士，等屆時到齊，開會如儀，首由輔政司那魯麟提請接納財政委員會本年十一月二十一日報告書第九號，通過，

有登陸證者應許可登陸

旋由律政司晏禮伯提出移民例，即由羅文錦起立至詞稱，本港華僑占全部人口之九八，故本例實施後，華僑所受影響至大，本席系爲華人代表，雖安緘默，茲特簡短論之，經已聲述理由及目的，律政司草訂本例，吾人亦已深悉，當局採取此項步驟，際此艱難時局中，實屬萬不得已之舉，吾人對于此例，在原則上理應贊成，今所欲討論者，乃本例內多少細則爲居民利便計，宜加改善，據華民司會對本席談及，事前當局已將本草案提交團防局審查，該局所提建議，律政司亦多予接納，即行修訂本例，然後全例具體訂妥，又再經華商總會詳細考慮，搜集各方意見，認爲應加改訂，較爲重要者，計有兩點，即本例第七條，及領證費，以第七條言，規定一般入境旅客，必須在移民局逗留，聽候驗證，似屬不便，無此必要，本席主張，凡屬持有登陸證者，移民局職員應即許可登陸，其他須經進行查究者，乃入局暫行扣留，本席敢請當局注意此點，以領證費言，商會認爲所訂各種證費未免過高，應減半徵收，

各公務人員應忠誠奉公

查當局徵此項費，其目的不在增益庫收不過在維持移民局經費，本例之施行，實爲本港大衆利益設想，故其經費，不應由局部民衆負担，敢請當局考慮減費之議，再者本例實施後，其效果若何，端賴執行本例之官員是否得法，倘能守正施行，忠誠奉公，絕無作弊事情，則吾人雖受種種不便，亦無間言，此點更請當局注意，本港開埠將屆百年紀念，祗以時間關係，乃罷慶祝之舉，而在此時期中，竟須實行移民則例，限制中國與本港民衆往來，實爲本港空前未見之創舉，不能不認爲遺憾，際此歐亞兩大洲戰局開展中，本港夾處其間，雖免多少不如意事，本席深信一般華僑明白此理，對此新例，當以極端同情心，諒解必表示贊成云，詞畢，譚雅士與李樹芬相繼演說，擁護羅氏主張，一致在華僑利益立場上，要求當局修改細則以利大衆，後由律政司晏禮伯答復如上述，該例卒獲通過，其餘提出二讀三讀，計有（甲）修訂一九三一年賭博稅則例，（乙）修訂一九三零年娛樂稅則例，（丙）修訂一九一二年廣告則例，皆獲通過，

印刷工會向資方提出要求
印刷商會將召開大會

印刷工會，自去年六月實行減少工作時間後，每天祗工作十小時，星期日則全日休息，印刷業商人已苦不堪言，現該工會又再向資方提出十項要求，其中最關重要者是減少工作時間爲每天九小時，星期日休息，每月增加生活費三元，記者得此消息後，嘗訪問印刷界中人，據云，本港印刷事業，在七七事變後，曾一度蓬勃，及廣州淪陷，內地交通梗塞，各行生意頓受影響，印刷業遂日形衰落，至去年六月間，印刷工會進行減時運動，及歐戰發生，紙價飛漲，成本旣重，雖有起價，但多得不償失，此尤爲印刷業之致命傷，故倒閉者，時有所聞，勞工處長爲明白雙方實際情形起見，曾召集勞資代表到署詢查，印刷商會代表以此要求，關係全行極大，在未徵得多數同業意見前，未便作具體答覆，在一般意見，則以爲在此困難環境下，勞資兩方須互相諒解，方能免兩敗俱傷，聞印刷商會，日間召開大會，共商一切，並歡迎未入會商店加入爲會員，俾共同應付云，又查印刷工會之十項要求，屬于工金及工作時間者共三項，關于工人待遇問題者亦三項，關于工人保障性命職業等問題者亦四項，合爲十項，概括言之，則十項問題不外加薪減時待遇從優及得到相當保障而已云，

各處難民營週間祗增加兩人

據本月廿三日統計，過去一週間，本港各處難民營收容人數共一萬零四百二十四人，比諸前週之數一萬零四百二十二人，僅增二人而已，茲列表如下：

	（上週）	（前週）
京士柏	一二七五	一二七九
馬頭涌	一〇四四	一〇〇九
北角	一三八六	一三九一
摩理臣山	五三八	五三八
大坑	二五五七	二五五七
均角	七九五	七九六
錦田	一八〇六	一八二九
粉嶺	二九九	三〇〇
孤軍營	七〇五	七〇六
留醫區	一七	一七

港女童軍週年大會

本港女童軍，前日舉行週年大會，總隊長碧蕙露女士，史美夫人代表羅富國爵士夫人爲主席，及其他各隊員，各界中西名流多有到會，首由碧女士致詞，對前任總隊長京夫人，隨京警司辭職返國，表示惋惜，并祝京夫人將來幸福無量，繼即叙述本隊工作，略謂荔枝角醫院病童，每隔兩週，必有本隊代表前往探視，並每月每人贈以糖菓餅干一包，價值二元，現正徵集毛絨，以便交該批病童織造，凡熱心報効者，請將毛絨交來，不論多少，一律歡迎，又聖誕賀咭，亦可由本會代寄病童，以資慰藉，是年因受疏散影響，隊員離港者頗多，遂致各級空缺不少，殊屬憾事，本年年首存欵僅得三千四百二十一元，年底結算共存四千零九十七元，增加六百七十六元，是年并無匯欵返英，本會在英存欵，年首四十八鎊十司令三便士，今祗餘十七司令三便士而已云，詞畢，旋由史美夫人致詞，大致對本隊同人工作成績力予嘉獎，雖因疏散影響，致隊員驚，但希望留港隊員繼續努力，共肩艱巨云，

僑校教員再請加薪

僑校教員，本年暑假時，曾要求學校當局加薪，除少數學校接納此項要求外，多數仍依舊發薪，際此香港生活程度日高，靠此些微收入，實屬難以維持個人生活，故現有中小學校教師代表十餘人，連日互議再次請求學校當局加薪，並向僑教機關請予援助，俾能維持最低限度生活，安心教學云，

珠江航道交通恢復
白銀丸輪昨抵港
儎來搭客三百餘人　佛山號輪今日開粵

粵港航道交通，又再度通航，太古公司輪佛山號，已定今日由港開粵，日輪白銀丸已于昨日由粵來港，下午六時抵埗，載來搭客三百餘人，幷無貨物，各搭客因待檢查，故抵埗後歷時許久，始得登岸云，

防空當局定期表演
燃燒彈之撲滅法

防空監理處處長施柏堅，頃向所屬發出訓令第四十八號，（呈辭）下列各員，由即日起辭去救護員之職，尖沙咀區班長一五六八孫權，一五七七何邦，電話司機員詩亞夫人，半山區八八李振雄，由十一月二十四日起，中區分段長一二一李福文，（請假）歌賦山區一五一二衛爲力，由本月廿四日起准假一月，西區副分隊長威路文先生，由十一月廿九日起准假至十二月十二日止，下列各員假期已滿，現新任防空工作，歌賦山區分隊長西門氏，香港仔區分隊長葉雲從，及小隊長家利女士，（委任）由即日起分隊長比雲爲防空教官，副班長四一七陳國娥，自願更調爲救護員，（更調）一六三〇周景芳，由尖沙咀調往油蔴地區，下列各員調爲防空處職員，東區小隊長鄧立夫人，鰂魚涌區分段長一六五九核志臣夫人，（擢升）由十一月廿七日起，擢升各員如下，鰂魚涌區班長一六五九核志臣夫人及班長一三〇二其諫夫人爲分段長，一二八二余劍富爲班長，中區二四六〇家流卓爲班長，一四九二鄭一〇四四姚秋芳，四〇九馬益雲，四二五盧榮福爲銅鑼灣區班長三三梁漢英爲分段長，一八容余興，八五朱冠生，一八二〇陳桂明等爲班長，西區班長一〇六六馬國振爲分段長副班長一〇一七陳煥章，一〇八四譚振聲，一〇三〇樂啟明，等爲副分段長，一一〇九黃海靑，一〇八一鄭明星，一〇四〇黃若如，一一〇〇岑堅忠，一一八八黃活全，一〇八〇陳益壽，一〇四七李小蘇，副班長黎澤一〇九一梁有添，一〇三一黎漢勳，二一二四余平海，一〇〇七廖世枝，一〇六八副班長潘予榮，一〇六二李發珍，一〇二四北基馬，一八九區沛堅，等爲班長，一一一三潘桂芳，一〇七三余秀文，一〇九五麥華流等爲副班長，旺角區副班長，一七六六杜廖班長，一七三〇梁少斌等爲分段長，副班長一七三九梁崇貞班長，一七七一黃衡甫爲分段長，一七七三黃適振爲副班長，下列各員由一九四〇年五月卅一日起擢升爲班長，中區二三三威林霍，二四〇溫寶珍，二四二羅瑞芳，二四三黃，二四五盧冠元，二七五彭超志等爲班長，（演講）深水埔區副分隊長洪文方先生，定於本月廿八日星期四下午七時半，在粵秀學校向該區段救護員演講題目爲「空襲與防空」，歡迎赴會，（集會）中區段定於十二月一日星期日十一時，在些利街二十號港僑學校開救護員叙會，赴會時，由依利近街門口進出，防空監理處長定於十二月一日星期日上午九時十五分，檢閱西區防空駐所，香港區防空救護員總隊長定于十二月一日星期日上午九時檢閱鰂魚涌區防空救護員，十時檢閱筲箕灣區，（訓練）中文救護員班甲種課程第二六八屆，定于十二月二日下午七時三十分，在淸風街三號正風學校開課，每逢一三日上課，由崔忠光先生担任，第二六九屆定於十二月三日下午七時在油蔴地書院開課，每逢二四六日上課，由徐忠信担任，第二七〇屆定于十二月三日下午七時在伯大尼女校開課，每逢二六晚上課，由張以諾担任，第二七一屆定于十二月四日下午七時卅分，在九龍華仁書院開課，每逢三六日上課，由馬金光担任，第二七二屆定于十二月四日下午七時在育才書社開課，每逢三六日上課，由黎餘馨担任，（表演）十二月四日下午五時卅分，在跑馬地防空學校表演燃燒彈撲滅法，各中文班學員，務須到場參觀，（試驗成績）下列各員業經試驗及格，但不能担任防空工作，謝潤權，秦啟均，莫霞，李明，關賢，吳業雄，周沛華，關惠卿，簡麗華，麥凌新，實力增強，下列各員業經試驗及格後，分派各區担任防空工作，深水埗區，一九八八鄭劍珍，二七五六劉周，二七五八劉惠兒，二七六〇李溫新，二七六一廖珍富，二七六二陸麗珠，二七六三彭唐，二七六四譚志煊。二六八七董，二七〇〇蘇燕芳，尖沙嘴二六八二衣利氏，二六八三羅渣，九龍城，吳漢英，油蔴地二七五一張惠同，二七五二江惠周，二七五三嚴洪方，旺角，二七六六裕文錫，消防輔助隊總管通告如下，香港區實彈演習，定于十二月三日下午一時卅分，在堅尼地道警察練靶場舉行，受訓各員爲總管碧力先生，小段長非理沙李文，葉，陳，陳，李惠如。吳振華，的架，勞盧育添，劉錫謙，十二月五日星期四下午一時卅分受訓各員，爲分段長陳麥香，小隊長甸士度，楊寶希，林士塔巴比利士，梁加沙那蓮，麥興榮，吳劍雄、梁，朱常餘等，九龍區下列各員努力工作，即日擢升爲消防員頭目，一八八鄭柄堅，一六一廖祖華，一一九陳瑞波，一六譚永福，三八潘茂容，五九侯森，一〇五巫顯輝，一三九梁，一五四林少榮，一五五梁容華，一九六蔡滔，（通告）防空救護隊各長官，如置有自用汽車者，請將下列各點塡報防空總部，（一）車主姓名，（二）何種車輛，（三）車輛號數，（四）製造年份，（五）馬力，

海軍副司令卸任返英

本港海軍當局，昨早發表消息，駐華海軍副司令彼得士少將卸任，偕其夫人返英，遺缺由商連臣遞升，昨已交代云，

榜人被控誤入禁區

榜人陳枝，馮福利，麥日祥，麥德等十一人，昨晨被控於航政署左司堂，謂各被告等前日將艇駛入屯門附近之水雷禁區，及首次三四被告未領有本港牌照，駛入本港領海之內，被告等均認有罪，惟首次三四等被告，則謂因不明香港法例，由內地駕駛來港，致觸港例云，官判首罪每被告罰銀十五元，或入獄十四天，次罪首次三四被告每人罰銀二十元，或入獄三星期，

偽舞票案再捕三人

中華跳舞廳發現之偽舞票案，再由華探目蘇洪，及幹探張金拘獲三人，（一）何全，（二）馮發，（三）馮生，昨晨解由中央巡理府廖司過堂，命押候今日提訊云，

石探長窮三日之力
破獲四刧案
拘獲八人分別控案

本月六日晚八時四十五分，駐九龍華探長石堆，接線人密息，會同呂六，江興兩幹探，窮究三日，破獲月來太子道四十三號樓梯台一號，大道東九十八號，並去年十二月威靈頓街馮炯成住宅等四宗，共値約七萬元之騙人賺門鉅刼案，先後逮獲刼案疑犯共八名控案，計被告（一）歐南（又名歐標廿六歲），（二）陳佳（又名陳耀廿七歲），（三）陸榮（廿四歲），（四）黃成（又名盧三佑廿一歲），（五）潘容（四十一歲），（六）譚英（廿歲），（七）楊蘇（廿四歲），（八）袁文用（四十二歲）共八人，分控下列各罪，（甲）第一至第五被告，于九月七日懷有一左輪槍，一劍，兩刀，到太子道四十三號樓下，懷械賺門，刼去梁明生港銀五千七百元，國幣三千元，藤鐲金鈪二十只，全金鈪兩只，鑲金玉鈪一只，鑲玉金耳環兩對，白鋼手鏢一個，金仔一個，金練一條，（乙）謂首次兩被告于去年十二月廿一日，糾同在逃之人，至威靈頓街一七二號三樓，刼去馮炯成港銀一萬五千六百元，國幣一千元，星幣三十三元，鑲石戒指一只，二錢庄公烟一百筒，黑漆櫃一個，（丙）謂第一，二，三，四，六，七，被告，于十月十六日，藏有左輪槍三枝，半邊較剪兩把，至樓梯街一號三樓，懷械賺門刼去何麗娟港銀七十元，鑲鑽石及玉之金一只，金髮壓一個，鑲珍珠及玉之金心口針一枝，三兩重公烟一罐，（丁）謂第一，二，三，四，六，七被告，于九月廿五日，藏有左輪槍兩枝，劍仔一把，至大道東九十八號樓下，懷械賺門，刼去謝塔祖港幣三百六十二元，白鋼手鏢一個，玉只，勝利鉛筆一枝，（戊）謂第一被告于十一月六日，未有警察司執照，在奕蔭街藏有左輪槍兩枝子彈十七發，（己）謂第一第八被告于十月廿四日至十一月四日之間，串謀圖刼英輝台五號共六欵，案由偵探幇辦嘉利主理，嗣被控圖刼英輝台罪之第一及第八被告，每人先判入苦工監六月，餘罪則于昨午二時半由九龍巡理府譙司正式提訊，譙司命先行提訊，據主控偵探幇辦嘉利對官陳述該案情節稱，九月七日晨六時半，至七時間，第一罪之原告人梁旺生，與其妻及妾同睡于太子道四十三號樓下華記木油店之閣樓，于時原告爲人所搖醒，即見有男子三人，將之細縛，帶至樓下一房，彼見同屋多人，均悉被細縛及塞口于房中，旋賊等向原告之妻身上取去四十元，并取去鎖匙一束，將閣上之夾萬開啓，其中銀飾悉數取出，賊等在屋中停留約十五分鐘，然後逃遁，事後猶餘三千五百元于樓上，事後華探長石堆，得接消息，在灣仔方面將各被告人拘捕云，嗣由證人作供畢，官徵詢各被告，第一，三，四，被告直認行刼不諱，第二，五，被告均承認會分得贓物云，官乃將串罪詳梟定讞，其餘四欵糾黨行刼及藏械罪則押候解由中央巡理府定期審訊云，

其子竊布
其母證之

男子梁蓮（卅八歲），被控在打鼓嶺道某號樓下，犯竊去其母朱友（六十歲）之布疋三匹，昨由九龍巡理府譙司訊辦，被告直認行竊不諱，據警目賓路對官稱，原告與被告，固屬母子，本月二十七日早，原告出外診脈，及歸，發覺被竊去布三疋，乃知被告所爲，乃報署將之拘逮，查該三疋布，値十元，被告押得二元六毫云，至是原告謂其子時常竊物，極願請官重判其子使改過自新，否則終身囚之亦所不惜云。官以被告曾犯案，乃判入苦工監兩月。

廣播秩序

十二時半，潮州曲唱片「仁宗會母」光明，敬芳，時代曲唱片「相思曲」「四季吟」，張翠紅，「麻將經」「夢」周璇，韓蘭根，一時，時刻天氣報告，粵曲唱片「門氣姑爺拆房」半日安，黃佩英，「散天花」靚榮，「欽賜夫人記」廖俠懷，肖麗章，「閨令狡贓」何大傻，羅慕蘭，「春閨樂」譚秉鏞，李飛鳳，京曲唱片「大保國」言菊朋，「夜審潘洪」「三顧茅蘆」馬連良，「雨打梨花」「窺粧」普樂合奏，二時廿分完，六時，時代曲唱片，「愛相思」「戀」姚莉，姚敏，「秦香蓮夢」張翠紅，六時十三分，演講「兒童教育」，七時，時刻天氣及粵語報告新聞，七時四十五分，國語報告新聞，八時，馮景仁司鐸演講「聖雲仙會的慈善工作」，八時十分，粵曲唱片「嫣然一笑」薛覺先，上海妹，「有膽趙子龍二卷」馬師曾，關影憐，「絕代佳人」「徐柳仙」廖夢覺，黃佩英，「茶樓笑史二卷」「琵琶」肖麗章，冼幹持，「杯酒雙龍戰珠」「聲聲慢」普樂合奏，九時廿分，京曲唱片，「天雷報」言菊朋，焦寶奎合唱，「遊龍戲鳳」梅蘭芳，「生死恨」梅蘭芳，「關府」馬連良，「受禪台」「虎林英」李艷秋，「金少山」，「空城計」「羽衣舞」音樂合奏，十時，「二妹」十一芳合唱，「問路斬樵夫」，十一時完，

代督巡視
赤柱監獄

代督岳桐中將，昨晨九時，親率隨員，到赤柱監獄視察，抵埗後，先從英印籍獄吏宿舍巡視，由監獄官威爾覺大佐作陪，並開會歡迎，岳桐熟諳印語，是日演講，對英印籍獄吏亦分英印語演詞，大意謂當歐洲局面，已屆嚴重關頭，大戰一觸即發之際，本獄中職員，能踴躍參與戎行，予共他各政府機關職員以良好模範，實極可嘉云，隨又到獄中每一部份視察，瀕行時表示獄中情形良好，甚感欣慰，

社團消息

僑港小販工商聯合總會深水埗區分會會立義校，定于今午十二時，在該校課室舉行開學典禮，

油船失踪夥伴
料被炸斃

日前荃灣海面一艘油船被毁，茲悉該油船係本港干諾道中顯發公司所租賃者，船上載有德士古公司出品之電油二萬七千四百四十加倫，照每加倫一元八角計算，共値六萬七千餘元，據警方最近接到報告，謂失蹤之船伕尸首，尚未尋獲，該伕料係被炸死，其姓名爲丘國南，其餘一船伕則受重傷，送入醫院療治，情勢好轉，據顯發公司消息，該船係向何貴生租賃，用以轉載另一船上之電油者，該批電油係五加倫之罐庄，船伕共十四人云，

澳工務局長
過港赴菲

澳門工務局長茂添路近奉擢升爲東菲安幹拿工務局長，特偕其夫人及兩公子由澳來港，轉乘荷輪前往視事，昨日葡國領署副領事蘇沙，與葡僑多人，均親到送別，查茂氏在澳任職期間，在前故督巴波沙病逝時，曾奉委爲澳門代督云，

強徒三人
截刼兩婦
捕獲一嫌疑犯

昨晨零時四十五分鐘，大道西某號門口，一片喊賊聲，一時警探畢集，圍緝賊徒，結果將一疑犯拘獲，事緣有寓大道西某號三樓婦人李秀金（廿八歲），與女傭阿鳳，昨晨由屋外出，詎甫落樓下，行不上數武，即有三賊從該處撲出，賊等均穿著白衣，賊以手將李等口部掩住，禁不許聲張，否則予以不利，李氏不受威嚇，乃與賊糾纏，奈難與抗，卒被賊推倒地上，從其手中搶去手袋一個，內有港幣五十元，賊得手後，急即狂奔，其傭阿鳳至是，乃大聲呼賊，時適有一途人經過，乃奮力上前追捕，結果將一疑犯拘獲，在該人身上搜回手袋，但內有五十元則已不翼而飛，未幾，有大隊偵警聞耗馳至，即將該犯帶返警署落案云，

保衛團執委會
今日會議

保衛團執行委員會，定今日正午，在華商總會會所舉行會議，討論中心，爲推進港九各區街道組隊出勤事宜，查連日來因未明保衛團員手續，而到商會詢問者，日凡數起，該團辦事人，爲省手續起見，或將再公佈發表簡單文件，將予詳細解釋云，

天氣預測

昨日下午五時，天文台報告如下，一反旋風已吹入日本北部，另一反旋風在蒙古醞釀，預測今日吹東北風，緩而爽，先晴後陰，昨日平均溫度最高七十三，最低六十五，今早日出六時四十五分，今晚日落五時三十八分，

治咳正方
川貝枇杷露

此露全以和平方法解決壹切咳患、其妙處在於疏通肺竅、軟化頑痰、至如咳至破金見血、咳至氣緊聲斷、咳至胸痛欲絕、一服此露、霍然安痊、甚至老年頑症、百藥無靈、心灰意冷、罷手停醫、果能信仰專心、也可逢凶化吉、敢言天下咳人、須知苦海之中、非無涯岸、回頭未晚、明日又覩晨光、萬里錦繡途程、就在目前、生機一線、坦途在望、切戒趑趄、從此一路平安、今當遠離苦境也、

總代理上海街九龍藥行　電話：伍捌二肆柒號
各大藥房均有代售　每瓶　陸毫　元二

廣州市新荳欄　潘高壽　創製

根治失眠

上海種德堂創製九轉棗仁丹根治新久失眠，腦根撩亂憂鬱不舒神經錯亂氣血消弱顏容憔悴食量退減肌肉消瘦精神頹喪心腎不交，等症每服必愈愈後精神加倍益智聰明血氣日旺一盒四服滬沽大洋四元港澳暫收六毫，港九新世界藥行，粟國英，瑞昌，天相堂，保健，南京，民興，亞洲，惠民，澳門捷聲華安藥行及各處藥店有代售分批發香港旺角上海街五八七號九龍藥行。

南華畫刊

第壹柒玖期

國內近事

←日本寶塚歌舞劇團，最近赴南京獻藝，假中日文化協會表演，并招待各部院長參觀。圖為外交部褚部長致詞時攝。

→國府還都後，首次汪主席領導國府各機關全體長官，於本月十二日孫總理誕辰紀念日，到中山陵晉謁靈寢，汪主席向全體長官等訓話時之情景。

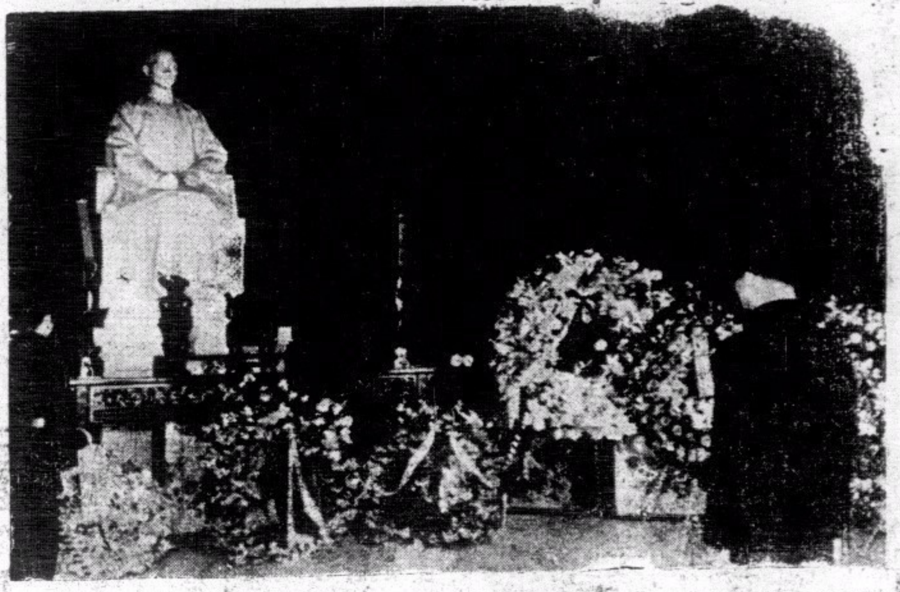

→國府還都後，首次孫總理誕辰紀念，上午八時，汪主席對總理石像致敬，並靜默三分鐘。

↓太原縣政府，派員分赴各繁盛街道，作和運之口頭宣傳，使民衆對和運建國之眞義，有深切之認識。

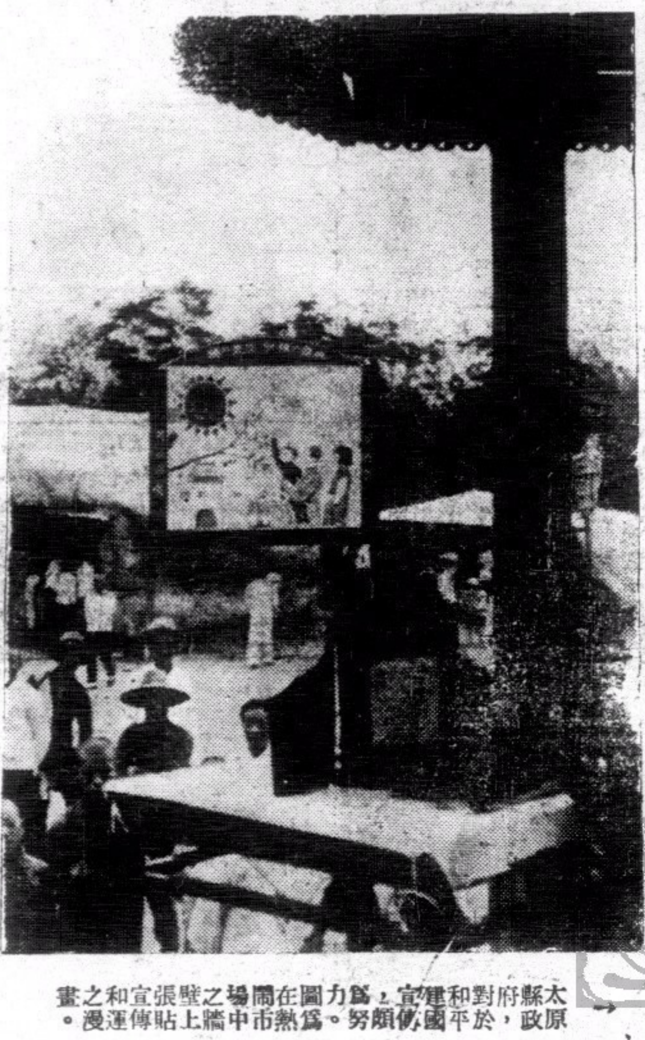

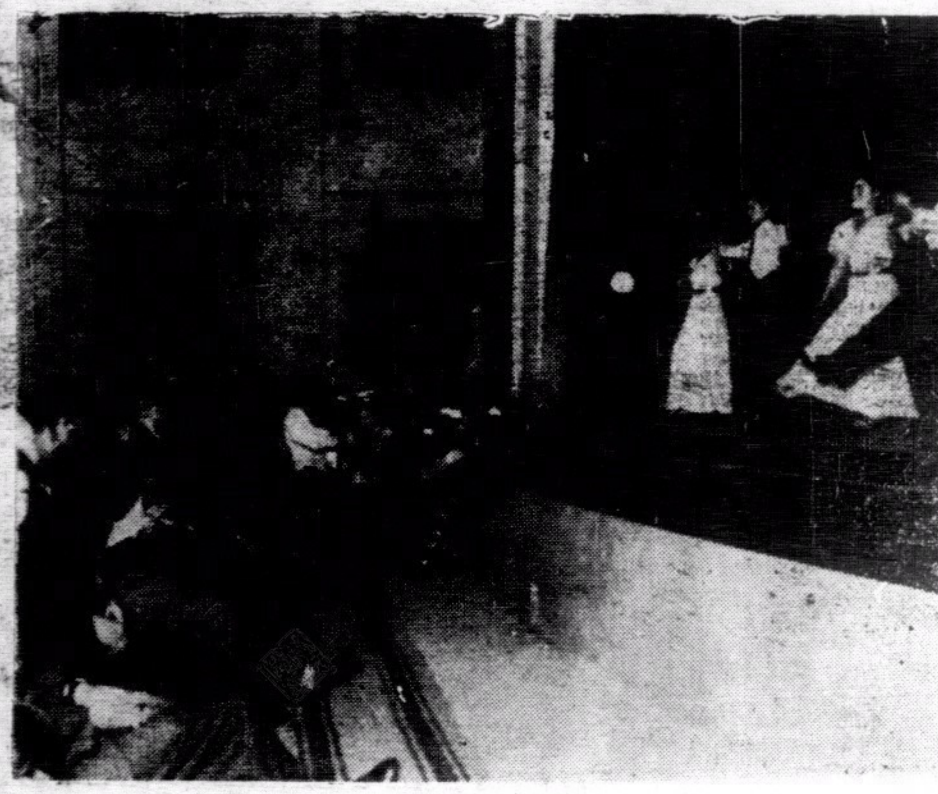

←日本寶塚歌舞團表演中之一幕。

太原縣政府，對於和平建國宣傳，頗為努力。圖為在熱鬧市場中之牆壁上張貼宣傳和運之漫畫。

中央導報

（六至九期要目）

第六期要目　九月八日出版

△中日國交調整會議束△結「否認」
△羅馬尼亞的命運　△德蘇關係的展望
由紀念孔子想到我們從事和平運動者的責任……龍沐勛
口號之研究……馮節
美國參戰問題與羅斯福三次競選……孔君佐
環繞著日本的國際形勢……孫鋒
華僑與和平建國……周森
漫畫（七幅）圖解（一頁）史料（二則）時論（二篇）

第八期要目　九月二十二日出版

△「九一八」的九週年　△關於三民主義青年團
△美國的徵兵法案
世界經濟恐慌與世界戰爭（上）……胡蘭成
「中心」與向心力……馮節
三民主義的基本認識……于秋士
蘇俄進攻印度的路線……陳方中
中泰邦交問題……君平
△蘇羅間羅保維割地協定

第七期要目　九月十五日出版

△論實施憲政　△所謂英美蘇聯合對日
論標語……馮節
中國憲政運動之史的攷察……朱竹君
史太林的陰謀……陳方中
新中國的教育建設……徐公美
論美國與歐戰……竹傳　周森
△英美協定之成立　△中日國交調整會議經過

第九期要目　九月二十九日出版

△日軍進駐越南（附圖）　△地中海兩端
太平洋無條約時期中日本與美國之對立……蕭恩承
民主政治與政黨……劉希平
今日之香港……楊之華
新加坡的戰略形勢……黃征夫
世界經濟恐慌與世界戰爭（下）……胡蘭成
△波羅的海三小國併入蘇聯之經過
△日本新體制綱領及規約要綱

南京中山東路一百七十號
中央書報發行所
訂閱發行

最新歐洲大戰形勢圖

國際編譯社編製

每幅每角

本圖用重磅道林紙五彩精印，有全張新聞紙大小•另有附圖八幅，如波蘭的被瓜分。西綫的戰事形勢，蘇聯的向外發展，列强的軍備比較，德國勢力的膨脹•北歐，最近形勢，均有詳細圖解，編繪細緻，印刷精美，際茲歐局緊張，允宜人手一紙也，

讀者將此廣告剪下，附郵一角五分並書明詳細住址，直寄上海新生命社，當即奉贈一幅。

新生命社發行
上海郵政信箱一九二七號

歐戰與和平運動

目錄

卷頭語
歐戰與中國之前途……汪精衛
一百八十度的轉變……陶希聖
歐戰與和平運動……中華日報社評
歐戰與中日和平……中華日報社評
隔離歐戰……中華日報社評
我們對歐戰的態度……中華日報社評
國人對於歐戰的看法……中華日報社評

上海 中華日報

經濟合作問題

目錄

卷頭語
所望於產業界諸君……汪精衛
中日經濟合作應有之認識……褚民誼
論中日經濟關係之新趨向……陶希聖
中日經濟合作與中國經濟改造……中華日報社評
中日合作的基點……中華日報社評
當前中國經濟之出……中華日報社評
經濟合作諸問題……中華日報社評
論中日經濟合作……中華日報社評

上海北河南路五九號 中華日報館

青年良友

國內巨型畫報之雄
◁內容▷一再革新
◁取材▷見宏博
銅照十八頁金屬版精印 越出
文畫十八頁彩色版精印 越精
每冊二角 港幣

國內時事・國際風雲・各地動態
‖力盡報導之能事‖
盼切和平關心國事者均宜人手一冊

八月號業已出版

◁要目▷

封面……汪洋女士
憲政實施委員會成立
首都最近動態
廣州市各界遊行
中華風物無限好
東亞運動大會特寫
追悼穆時西先生
滄桑話巴黎
夏季女明星的曲線鏡頭
「觀世音」……
五台山復興大會之盛典
全幅漫圖「建國與毀國」
歐洲面面觀（防圖十幅）
二十五來歷和地理的分折
文素臣（一項環漫畫）
怎樣解民生問題
林宣傳部長對滬記者發表談話全文
上海掌故測驗
新的摺玩具法
漫畫專頁
衣錦榮歸（創作小說）
歷史上的典型女席

青年良友社印行
南華日報總發行
各大書局均有代售
各大書局每版報攤均有售

我們的話

每冊國幣五分

目錄

我們的話……六
敬告全國同胞書……七
我們的反應……一五
附錄……二六
專電 汪精衛先生促成和平大業……三〇
電請 汪主席速組中央政府……三三

總售處 北河南路五十九號 中華日報館

欲知和平建國真義
關心國家民族興亡
請讀

汪主席和平建國言論集

每冊二角

要目

艷電……一
致中央常務委員會國防最高會議書……五
舉一個例……七
答客問……一一
覆華僑某君書……二一
曾仲鳴先生行狀……二九
重要聲明……三五
我對於中日關係之根本觀念及前進目標……三九
敬告海外僑胞……四七
兩種心理疑懷之解釋……五三
怎樣實現和平？……五九
答問（一）……六五
答問（二）……六九
對沈次高先生殉難在滬談話……七三
致海內外諸同志東電……七五
歐戰與中國之前途……七九
在上海招待外國記者談話（一）對日本記者談話（二）對歐美記者談話……八三
致重慶諸同志電……九一
九月二十一日聲明……九三
在南京接見中日記者談話……九五
中國與東亞……九七
中華民國之新生命……一〇一
所望於產業界諸君……一〇五
總理誕辰紀念日演講詞……一〇九
三民主義之理論與實際……一一三
附錄
近衛聲明……一二六

總經售處
上海北河南路五十九號
中華日報館

萬象

第一二五期

世界最大的珍珠
——是給一個死人發現——

陰·

下列是一個美國年青的考古學家，在他到菲律賓考察時，所得的報告：我們是住居在菲律賓外圍海角的一漁村，這裏我們聽見土人發現世界最大的珍珠消息。在晚飯過後　這天我們已夢入睡鄉，忽然爲土人高歌集會的聲響所驚醒，好奇和駭異的心理，使我們在黑夜中起床，跑到土人集會的場中觀看，一個村中的首領拔稱對我們說：他們是在追悼年青的依譚，他發現了世界最大的珍珠，但不幸死了。領隊的是拔稱的兒子波特，這天如常的帶領幾個善泳的青年，到海濱去，潛下水底中，找尋貝殼類的水底動物。在第三回潛泳後，發現了依譚失蹤，大家便懷疑，這是什麼海底怪動物鯊魚的屬類作祟，攜備了尖銳的小刀，便又潛下水中，找尋依譚的所在。在第四次潛下海中去，發現了依譚是死了。他的手不幸的給一隻隱在石巖下的文蛤咬著，他們便用繩索把依譚和文蛤一齊拖上水面，這時文蛤的兩殼，還緊緊的把依譚的右手夾著。

我因渴望著觀看這可以殺死人的巨大文蛤，在三夜後，如常的紀念會過後，我們要求波特，帶我們到他們的族中首領拔稱墨馬的家中觀看。在接近拔稱墨馬的屋子時，我們也聽見土人男男女女的高歌跳舞，一會兒看見族長指揮土人，把從海底中所獲的巨大文蛤剖開，族長手中已握著很多的珍珠，他們大約是在舉行什麼慶祝跳舞大會。經通譯格里馬的允許，由一個侍從的土人，把一粒巨大的珍珠拿出，放在棹上，還使我的眼睛不敢相信，世界上最大的珍珠是在我的眼前，這珠的巨大，說出來，很多人也會懷疑，它的重量爲十四磅一安士，形如蛋形，長度九英寸半，直徑五英寸半，文蛤殼的一邊，也由其他兩個土人負出，這文蛤的巨大可知。我問這位族長，這珍珠是怎樣的價值，他回答這珍珠是非賣品，他驕傲的說，他雖不是百萬的富翁，但是世界上的百萬巨富，沒有他這巨大的珍珠，珠寶比一切金錢的價還大云。

英國防禦降落部隊對策

冰·

降落部隊，始於蘇聯，德國效之，練成勁旅，如進攻波蘭、擊敗荷國，入據挪威，大敗比利時，皆藉降傘部隊，從天空而下，佔奪機場，分據要塞，破壞防禦工事，擾亂敵人後方，使後至部隊，源源登陸，攻堅陷陣，有着摧枯，旬日之間，大收奇效，迨法軍失利，德擬乘勝渡海攻英，然英倫海峽，控制嚴密，登陸困難，三島空防，日益鞏固，降落匪易，且冬季英倫，更得天時，以資保障，故市民無憂，今將其防禦降落部隊之法，略述於下。

（一）遍設工事，飭機難降，現英倫沿海，內外廣場，防空濠塹，散兵淺溝，四處掘成，密如蛛網，既可避空襲，復可禦敵人機下降，濠溝阻塞，勢必傾陷，且廣場荒郊，橫埋深數尺之三合土圓筒，橫佈星羅，分散地面，機若驟降，與之撞擊，機毀人亡，且機槍陣地，高射炮隊，縱橫密佈，伏處森林，敵機低飛，即遭擊燬，跳傘降落，立中槍亡，德之空軍，遲慢至今，不敢冒險，降落英倫，亦爲此故。

（二）軍民防空，訓練精進，現英國內部，正規軍隊，後備兵額，防空部隊，據權威者公佈，共有四百萬人，對於抵抗登陸敵兵，消滅跳傘敵隊，日夜訓練，技術嫺熟，計每一防空站崗，常時配足人數，凡輕機關槍，防毒面具，化學煙彈，隨身攜帶，夜機巡邏，且無線電話，快鐵甲車，密佈全國，一處有警，救援迅速，縱之降落部隊，即使千人齊下，而四面路阱，八方火網，敵雖強悍，無由逃生，非若荷比挪威，空防組織，既不完善，軍民訓練，復欠嚴格，致德之降落部隊，如入無人之境。

（三）跳傘部隊，弱點受攻，英防空部，訓練軍民，消滅跳傘部隊，其法有五，（一）降落人員，久經動盪，當着陸時，常覺昏迷，有一二分鐘之久，迨神志恢復，收拾降落傘，判定方向後，至少又需四五分鐘，趁此時機，密集掃射，可予殲滅。（二）降落部隊，未著陸時，目標擴大，無可隱蔽，立予射擊，消滅極易，故英之人民，練習空射，作爲功課。（三）英之部隊長官，與地方人民，聯爲一氣，共同防空，每遇空襲，應變敏捷，如或大隊降落，著陸倘未密集，即能四面包圍，立予各個擊破。（四）凡降落人員，地形多不熟悉，英之防守部隊，深知之，誘迫其進入於己之有利地帶下，圍困而殲滅之，使之彈盡糧絕，自趨死路。（五）英之平民，對於防空智識，皆已次第灌輸，如遇跳傘部隊襲擊，皆能荷槍與戰，且代防空哨兵，分任偵察之責，或通電總部救援，或隱藏森林截擊，使之處處遇險，步步碰壁，全隊消滅，國難解除而後已，此由當局訓練得宜，亦緣人民程度高超，有以致之，非偶然也。

別開生面的 花苗的求愛及其婚俗

璞·

花苗，這是一種極愛美觀的人，對於裝束等，她們都很是講究的。她們常常穿得花花綠綠，像仙妖一般，偶然在森林中碰見了，你會驚訝起來，鼓掌叫絕。我們叫她做花苗，實是名符其實的！

花苗的女性，比其他種族的人，成熟得特別的早，但相反的，也比較容易黏老。若一到了廿五六歲，則使人有「佳人日暮」的感想了。因爲這樣有人說她是：「少似畫眉，壯似猴精」呢！

因此，這里的少女們爲了要珍惜她的青春，往往都抱著一個「及早行樂」的觀念，美麗光明的月亮之下，固然是她們的婚姻的場所，但還有一種「趁墟」，男女結夥下山，以通有無的時候，也是她們勾引男子的良機，因爲這樣，往往浪漫的事件太多了，所以「趁墟」的話，給人們改上了：「趁風流墟」的綽號。

她們趁的風流墟，通常是十日兩次的，是擇在那交通道中，廣大的墟子裏舉行。每逢墟期，她們都戴上五綵製成的雞冠帽，穿上紅綠鮮妍的美麗衣裳，配著一條綉了花的裙子，尖尖的綉花鞋，兩耳懸上一雙大耳墜，腕上套著大臂釧，窄袖短裙，別有風態，搖搖擺擺的走往墟上去，在路上拎着些鮮花，插在頭上，一路唱著：「哥哥我愛你」一類的小曲，很是生趣的。

她們除了自己的尊視以外，不論什麼人都可以戀愛的，但是去追求她們的男性，不能亂無倫本，而是要依着程序的。如果你遇見了某一個苗女，初不能與她勾搭，必當待至夕陽西下，墟子散了以後，等她背著了東西，踏上了歸途的時候，那時便可以追隨在她的後頭，到了山深林茂的地方，則可拾起一塊石子，對準她的背籃打去，這是求愛的一種暗示。若果你把她打中了，她便會回眸顧盼，如她覺得你是可愛的話，她必然嫣然一笑，那是表示對于你有着同情的。那時，你便可放胆走上她的身邊去。那時，她雖然保持著她處女的尊嚴，不肯隨便和你談情，但她已含笑着故意逃進深林中去，若果看你還不放鬆地追著她，她便會找到一片綠茵茵的草地坐下，任你擺佈了。但不能扯下她的面罩。戀愛成熟，乃談婚姻。

她們的婚制，是羨慕搶婚的。在婚期定了，男家集合強有力者，去女家搶婚。女的須假意哭泣，族人也假意救護。新娘到了男家，獨自坐在坑上，新郎喝酒，大約閙得三四天，新郎才能走進她的房間。他們度過了三天的甜蜜，便告辭回娘家去，一直要三年後，才回來。但在這三年中，若不在娘家生下一個小孩子，便認爲是侮辱，而他們的婚姻也跟著失效了。

（戰艦的化裝）

揮戈

軍事目標的僞裝，可以欺騙敵人，減少損害，在現代立體戰爭中，尤其感到切要。查僞裝並不自今日始，不過現在應用得更廣泛罷了。海上的戰艦，爲了目標的顯着，僞裝愈感需要。只是所用的顏色，古今並不相同。當愷撒侵入英國的時候，發現英國和加力駱軍的戰艦，其船身和帆都漆成藍色，使敵人不易發現。英國海軍過去曾試驗用各種的顏色，數年前，纖嘴型的戰艦「波里飛瑪斯」號漆成藍灰色，這樣，在交戰時的硝烟霧中，可減少敵人的注意。一八九四年，「破壞號」和「黃蜂號」戰艦漆成琥珀色，但是不久就改　黑色，這種顏色，是那時戰艦所用的。其後不久，「復仇號」和「宏大號」兩戰艦卻漆上灰色，這比較現在戰艦身通用的灰色要淺些。在前些時的另一英國戰艦「漢尼拔號」漆成暗藍色。五十年前，美國戰艦都漆成白色。可是當美西戰事爆發，美國的戰艦就立刻改漆灰色。這種顏色，據說是各種顏色當中頂有效的哩。

偵探小說　鰥夫奇禍（七）

探人譯

代辦韓德說：「有件湊巧的事情，對于本案的明證上很有幫助。就是這過去有著犯罪紀錄的人，也就是最後看見失蹤人的人。但是現在不能就說他犯罪，因爲現在所得到的奇料，只是證明他有著犯罪的嫌疑罷了。並且蘇特這個人，沒有充足的證據不能夠叫他服罪。至那些支票，他是不難推諉的。」隨後警官們不動聲色地察訪蘇特近年的行徑，知道他一九三八年的上半年負着一筆很大的債務，所有他的汽車，馬車和馬匹都抵押了給人家。可是到了那年的九月，恰在職工麥西失踪以後，却忽然有着許多錢，清償大部分的欠債，把經濟上的信用重新建立起來。此外，還查得所有關于失蹤人和女人的謠言，都是由他發出的。代辦路易士獲得到那嫌疑人的罪跡，就連同從車輛管理局所得到的事證一起送給罪證檢驗所去。據該所檢驗的結果，那汽車轉讓證這回事是假的。那車證上部的簽字，雖是車主麥西的筆，但是中部和下部的簽字都是假冒的，是摹倣車主的筆跡簽上的。不過模倣得很逼真，要不是細心察看，很難辨別。至假冒簽字的人，自然都是嫌疑人蘇特了。

警官趕回聖佐昆，對于那嫌疑人的行事繼續調查，知道有一個和他很接近的女子，名字叫露絲，就設法到她的住處找到她，却是一個肥矮身材的女人。據她旁邊的人說，她和嫌疑人已經分了手，她對于嫌疑人的事情，顯然可以毫沒忌諱地供述。據她告訴路易士說：

「我認識蘇特是在一九三七那年。我常常到他的牧場去。記得在那裏曾碰見麥西。現在他想已不在那裏。究竟發生了什麼意外？爲什麼問起他兩個人來？」

路易士說：「你只要就所知道的說出來好了。不用害怕。並且不要對任何人說我們到過這裏來。」

——未完——

一宗謀財害命埋尸滅迹的奇案

羅羅肆考

花鄰著（廿五）

（乙）山歌或情歌——少年的男女，充滿熱情，常在山坡，崖上，樹林裏發洩他們底內心的情慾，與來做求伴侶的媒介，歌詞多屬於戀愛或性慾方面的。

（丙）新婚歌——這是當迎娶之日，酒興方酣，男女老少互相對答的歌謠，意多涉於土司，酋長和哇子的各種婚姻趣事，及互相尋隙討便宜之詞。

（丁）火把節歌——六月二十四日的火把節，通行於全滇，他們也有這種節慶，在夜間舉行火把會，大家唱歌聚樂，詞意多涉及邀朋結友，及時行樂之類。

（戊）輓歌——措詞多屬於慰唁死人的靈魂得上天堂或安歸地獄，他們携手踏脚，合攏成圓圈形來唱。

（己）兒歌——多是兒童所唱，包含有許多趣語和謎語，復多屬於互相玩弄或詈罵或歸罪之詞。

（庚）故事或傳說歌——多由老人家誦念，如「天生王子」，「開天闢地」，「羅羅的由來」……各種傳說，在空閒時以教導幼年的。

玉溪縣羅羅考察記

玉溪縣離昆明不遠而且有公路汽車直達的縣份，但住民中間夷族仍佔了很大的成份，城內十份之七八是漢人，但離城不遠的山林地帶，就是羅羅人生息之地。這裏的羅羅和漢人接觸的機會較多，大半已漸同化，但他們的生活情形，畢竟還保持着他們的固有底姿態。

羅羅住在森林水草密生的深山中，自然環境，有說不盡的美妙！當在山頂上往下鳥瞰他們住村的時候，但見葱綠的樹林中露出一部的屋角，一縷縷的炊烟由林子裏升起來，一個兩個牧童，拉着牛去水塘邊飲水，清脆的山歌聲，傳入耳朵，會覺得這是一個世外桃源，幻想着在裏面居住的人們，不知是怎樣的幸福和快樂！

當走入村子裏的時候，遇到一堆一堆污穢的糞堆而且襤褸不堪的人們，會嗅

忠實人何處去了？
說忠實的這是騙人的話

不久以前，電話公司，把自動納費的電話，裝置于偉斯康辛學院的女子宿舍內，一月過後，遂從箱內僅發現有十七塊的金屬片，五分便士，和一個鐵幣。忠實的人，大約差不多死了，他有如像古代動物一般不適宜的氣候環境，地隨著時間的過去而滅種。坐花車的特等旅客，是被鐵路公司認爲有高尚人格的，但去年的美國花車公司，給人客帶去的手巾，有四萬二千六百四十六條。美國去年的保險公司，給假冒保險的騙子，騙了一千二百萬美元以上。爲了防避旅客的不忠誠，美國華盛頓中的一等旅店，各種可移動的物件，都刻著旅店的名稱，其他巨大的公司，工廠也都效著這種的方法。

這世界真的沒有忠誠人，說忠實的，這是騙人的話，所不同的是程度上的分別。各工廠中，進工廠工作，廠方面是要派人看守，廠內還要特設監視員，巡視工人工作的勤怠。僱主和僱員，是訂有合約，商場上的交易，這且不說，而每年關著反約，互相控訴的事情，還是不少，給法官們不少的麻煩。美國的哲學家曾經把學生作忠誠的測驗，在一所學校內，地理深的試題中，試題寫在黑板後，當教師離開了課室，學生便把地圖翻開檢看，因這裏是有著各種試題的答案，弄錯了的，也把答題塗了，再把正確的抄上。

很大的製藥公司，把製出的樣品，標上還藥的各種用途，和誇示的作品時手續的消毒清潔，但這多數是騙人的話，依照這藥品所列明的用途，這樣其他的藥品，也用不著製造和需要，因已製成的可以說是萬能的藥品。化粧品公司，把它的製品刊出，可以把老婦的表皮，改變爲小孩般的潤滑。牙膏製品公司，把它的管子和外裝的盒子增長，以給引顧客們的注意，廣告上所說的字據，可以不必成爲事實。鈔票支票公司的精明印刷，加上水印，還是發現不少的假鈔票，假支票的事情，忠誠人何處去了!!

頭等客也是小竊，去年美國花車上損失毛巾四萬多

新世紀半月刊

是一本研究國際政治經濟問題唯一的刊物

是一本內容紀載豐富言論公正的名貴雜誌

每期售價一律港幣五仙　本報營業部代售

新到第二卷·第五期

論壇　國府還都期近
國際間的醞釀
日本的經濟現狀
大公報的和平條件　專載
論中國農村經濟……張祖望
日法遠東關係的認識……陶景萬
中東鐵路之今昔……汪維明
經濟統制下的日本農業……東烟補一　著譯
北極地帶的戰爭……敦泰晤士報
不列顛門口的餓羅斯……
一九三九年上海商業動態……　史料
列寧外交秘史（續）
第六章「不是戰爭——也不是和平」

新到第二卷·第六期

論壇　中日的新局勢
美國對重慶的貸款
蘇芬戰事結束
中國書藉流美　專載
戰時的國民心理……力
和平建國運動之理論體系……
中國農村經濟問題……　著譯
日本政治之再建……馬場恆吾
美國意欲組織反共陣綫……密勒氏評論報
永久和平的基礎……
共產黨徒上了救生艇……　史料
列寧外交秘史（續）
第六章「不是戰爭——也不是和平」

美泰電版公司

製電版有美泰價錢平起貨快銅鋅版樣或繪圖代設計齊版

干諾道中六十三號　電話五六一二二

本報歡迎直接定閱

請撥電話　二五六一二

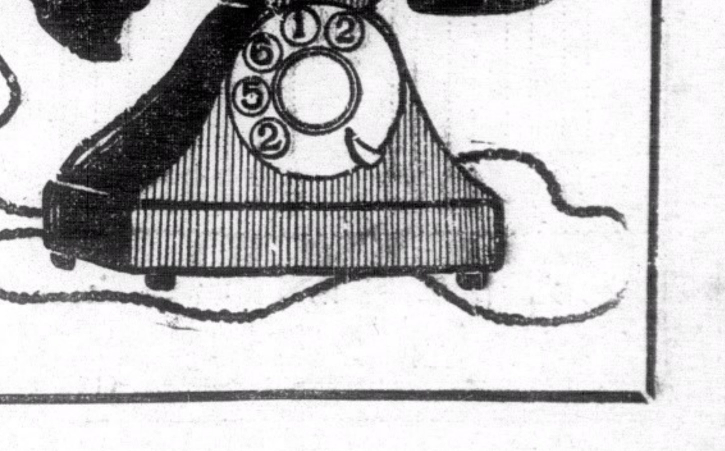

美泰電版公司

製電版有美泰價錢平起貨快銅鋅版樣或繪圖代設計齊版

干諾道中六十三號　電話：二五六一二

國際社編輯編譯

國際週報

第廿七期要目

緊張的越南形勢（圖解）
事變外交之轉換……丸山政男
英國的命運
最近英國的外交活動……陳正之
戰爭威脅下的美國……徐正雄
美國兩洋政策的癥結點
蘇聯石油輸德的限度
三個獨裁者（長篇連載）（五）……藤森成吉
地圖·其他

新生命社發行

香港移港上海公共租界登記證字四九八八
中華郵政特准掛號認爲第一類新聞紙類
中華民國二十九年六月五日出版
每冊實售國幣一角五分

更生週刊

第六卷第十期目錄

評壇　爲全國災民請命……左亮
歐戰劇變後告抗戰論者……公成
專論　德法休戰協定……景亮
譯論　日本對英對蘇的兩面外交……田幸譯
托羅斯基論斯丹林……方復生
每週文選　蔣介石的磁鐵戰……汪精衛
全面和平與全面崩潰……傅式說
雜俎　混濁不清的頭腦（續）……勉旃譯
週史料

業已出版

每冊國幣一角

總經售處

上海北河南路五十九號中華日報館
上海三馬路四號三通一書局